GOVERNO DO ESTADO
RIO GRANDE DO SUL

Livro de Transição

Secretaria de Obras Públicas | ***SOP***

Governo do Estado
do Rio Grande do Sul

2023-2026

Sumário

Apresentação **3**

Seção I – Secretaria de Obras Públicas **4**

Contextualização 4

Organograma 6

Áreas de assessoramento e apoio à gestão 6

Subsecretaria de Obras da Educação 14

Contextualização 14

Subsecretaria de Infraestrutura e Patrimônio Público 15

Contextualização 15

Programas, resultados e agenda de continuidade 16

1. Gestão e governança de portfólio - SIPP e Subed 16

2. Manutenção de prédios estaduais - Subed e SIPP 24

Iniciativas PPA: 5300 - Manutenção predial de prédios escolares 25

3. Realização de obras de reforma e construção em prédios da educação - Subed . 36

4.Parcerias estratégicas - Subed 70

5. Implementação da metodologia de Modelagem de Informação da Construção (BIM) na Secretaria de Obras Públicas – Subed e SIPP 75

6.Construção Industrializada - Off site - Subed e SIPP 82

7.Manutenção demais prédios públicos - SIPP 91

8. Programa de adequação dos prédios estaduais às normas de segurança contra incêndio - PPCI - Subed e SIPP 106

9.Sistema de Gestão de Obras (SGO) 114

10. Requalificação da rede de atendimento territorial da SOP - Direção Geral - Departamento Administrativo 122

11.Barragens 132

Encerramento **144**

Apresentação

Elaborado com o propósito de reunir e sistematizar informações essenciais sobre a atuação dos órgãos e entidades do Governo do Estado do Rio Grande do Sul no período de 2023 a 2026, o Livro de Transição organiza referências para a transparência, a continuidade administrativa e a qualificação do processo de transição governamental.

O documento apresenta à próxima gestão um panorama objetivo da estrutura e das competências institucionais, das principais frentes de atuação, dos programas, projetos e ações desenvolvidos, dos resultados alcançados e dos temas que demandam acompanhamento e continuidade.

Ao reunir informações estratégicas sobre iniciativas em execução, orçamento, contratos, licitações, obras, riscos, prazos e decisões prioritárias, subsidia a tomada de decisão no início do próximo ciclo de gestão, com especial atenção aos primeiros 100 dias.

Constitui, ainda, instrumento de memória institucional, contribuindo para preservar o conhecimento organizacional e assegurar a continuidade das políticas públicas e dos serviços prestados à sociedade.

Seção I – Secretaria de Obras Públicas

A Secretaria de Obras Públicas (SOP), criada em 1890, é uma das mais antigas do governo do Rio Grande do Sul. Além dela, que estava unida à Agricultura, naquele ano foram instituídas as pastas do Interior e da Fazenda. Ao longo de sua trajetória institucional, o órgão passou por diversas reformas administrativas e alterações de nomenclatura, mantendo, entretanto, atuação relevante na execução de obras públicas e na gestão do patrimônio edificado do Estado.

Além da atuação na construção e reforma de prédios públicos do Executivo estadual, muitas atividades pioneiras surgiram na SOP e acabaram se tornando independentes ou foram transferidas a outros órgãos e secretarias. A pasta já respondeu, por exemplo, pela organização do transporte fluvial e terrestre, pelos serviços de administração das terras públicas e da colonização destas, pela exploração de carvão mineral, pelo abastecimento de água e esgoto e pela promoção do turismo no Rio Grande do Sul. A partir dela, foram criados o Departamento Autônomo de Estradas e Rodagem (DAER), a Companhia Rio Grandense de Saneamento (Corsan), a Fundação Zoobotânica do Rio Grande do Sul e a Fundação Metropolitana de Planejamento (Metroplan).

A SOP conta, em seu organograma, com duas subsecretarias. A de Obras da Educação (Subed) gere os trabalhos realizados nas escolas da Rede Estadual, enquanto a de Infraestrutura e Patrimônio Público (SIPP) volta-se aos demais prédios do vinculados ao Executivo, incluindo a construção das barragens Jaguari, em São Gabriel, e Taquarembó, em Dom Pedrito.

Para os serviços de fiscalização, a secretaria dispõe de 20 Coordenadorias Regionais (Crops), uma delas em Porto Alegre e as demais no interior, além de seis escritórios vinculados a elas.

Em seus 136 anos, a SOP transformou-se, adequando-se a novas realidades, necessidades e funções. A gestão 2023-2026 teve, entre seus focos, modernizar a gestão e atualizar o funcionamento da secretaria e as tecnologias utilizadas em seus serviços, alinhando sua atuação ao que há de mais atual no mercado da construção civil e ampliando a digitalização das operações, permitindo ganhos de eficiência. Nesse intento, adquiriram-se modernos instrumentos de trabalho, adotaram-se novas ferramentas para monitoramento de obras, implementaram-se modelos simplificados de contratação de empresas, padronizaram-se fluxos e documentos e aperfeiçoaram-se processos de gestão.

Contextualização

IDENTIFICAÇÃO	
Nome e sigla	Secretaria de Obras Públicas (SOP)
Site	obras.rs.gov.br
Endereço	Avenida Borges de Medeiros, 1.501 – 3º andar Bairro Praia de Belas – Porto Alegre
Base legal	Lei Nº 15.934
Competências legais	Executar obras e serviços de engenharia, diretamente ou mediante contratos, convênios ou acordos com outros órgãos e entidades da Administração Pública, destinados à construção, ampliação, conservação e recuperação do patrimônio público. Fiscalizar, supervisionar, acompanhar, avaliar, controlar, administrar e receber obras e serviços de engenharia e arquitetura, excetuando-se as obras viárias. Prestar assistência aos municípios, mediante o encaminhamento e acompanhamento de demandas de projetos e estudos na área de obras públicas. Elaborar ou administrar a elaboração de projetos técnicos de manutenção, conservação e reforma dos prédios públicos estaduais, bem como prestar cooperação técnica aos órgãos da Administração Indireta e aos municípios. Padronizar projetos de engenharia e arquitetura de obras públicas, excetuando-se as obras viárias. Apoiar os órgãos e entidades do Estado no planejamento de obras públicas. Executar, direta ou indiretamente, obras públicas relacionadas à construção de barragens e sistemas associados.
Número de servidores	**Total:** 408 (23/9/2026) • **Efetivos:** 182 • **Temporários:** 146 • **Cedidos:** 11 • **Terceirizados:** 2 • **Comissionados:** 67
Número de estações de trabalho (presencial)	604

Organograma

ORGANOGRAMA SIMPLIFICADO

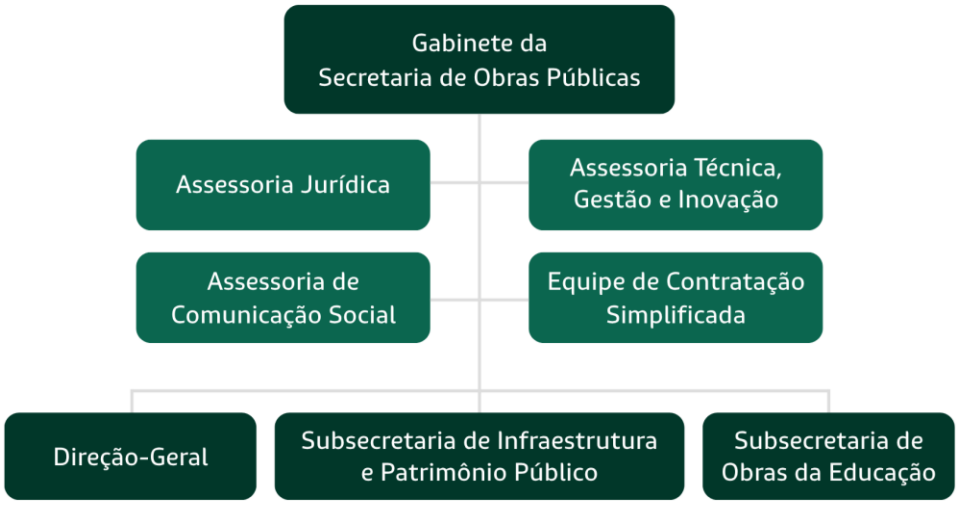

Áreas de assessoramento e apoio à gestão

CHEFIA DE GABINETE - CG	
Principais atribuições	Assistir diretamente o secretário no desempenho de suas atribuições, coordenar o fluxo de expedientes e comunicações institucionais, organizar a agenda institucional e promover a articulação entre as unidades da Secretaria.
Atuação	Assessoramento direto à secretária • Organização e acompanhamento das pautas estratégicas. • Preparação de informações para agendas e reuniões. • Controle das demandas encaminhadas diretamente pela secretária. • Articulação com Secretária-Adjunta, Direção-Geral e demais gestores. Gestão de agendas e representação institucional • Coordenação da agenda institucional da secretária. • Organização de eventos, solenidades e agendas externas. • Interface com Gabinete do Governador, Casa Civil, SPGG, Seduc e demais secretarias e órgãos de controle. Gestão dos processos administrativos prioritários • Monitoramento dos processos estratégicos da secretaria. • Controle dos prazos e encaminhamentos. • Acompanhamento de demandas do governador, da Assembleia Legislativa, do Tribunal de Contas do Estado, do Ministério Público, da Cage e demais órgãos.

	Articulação institucional e governança interna • Integração entre as áreas finalísticas e administrativas. • Mediação de demandas entre departamentos. • Apoio à implementação de decisões da alta gestão.
Destaques da gestão	Diárias • Triagem de demandas recebidas pelo Gabinete. • Atendimento às solicitações da secretária. • Gestão da agenda. • Encaminhamento de processos. • Articulação com órgãos externos. • Monitoramento de prazos. Semanais • Reuniões de alinhamento. • Acompanhamento de pautas prioritárias. • Revisão de conteúdos e documentos estratégicos. Eventuais • Eventos e inaugurações. • Viagens oficiais. • Demandas do governador e da Casa Civil.
Pontos de atenção para a transição	Integração do Gabinete – Preservar a atuação transversal da equipe, que funciona como facilitadora para todas as áreas da secretaria. Controle das demandas estratégicas – monitorar continuamente: • demandas do governador • ofícios externos • processos (Proa e SEI) prioritários • respostas a órgãos de controle (TCE, MP) Relacionamento Institucional – manter interlocução próxima com: • Gabinete do Governador • Casa Civil • SPGG • Secom; • Cage • PGE • Secretarias parceiras

ASSESSORIA JURÍDICA - ASJUR	
Principais atribuições	Prestar assessoramento jurídico, observadas as diretrizes e orientações da Procuradoria-Geral do Estado, contribuindo para a regularidade dos procedimentos, a estabilidade das decisões administrativas e a segurança jurídica do gestor no exercício da função.
Atuação	Apoio interno e orientação jurídica às unidades técnicas e administrativas da Secretaria, em conformidade com os entendimentos e orientações da Procuradoria-Geral do Estado.

	Atuação preventiva e corretiva em relação aos servidores públicos (efetivos e emergenciais), em reforço aos critérios da hierarquia, otimização de fluxos e cumprimento das padronizações institucionais. Igualmente, diálogo com entidades sindicais, associativas e de fiscalização profissional, com foco nas peculiaridades do serviço público. Interlocução com as demais Secretarias com foco na apresentação de alternativas legalmente viáveis e conciliatórias dos interesses das Pastas envolvidas. Qualificação do diálogo com órgãos de controle interno e externo, em caráter preventivo e continuado. Defesa jurídica dos interesses da Secretaria em processos judiciais e extrajudiciais, incluídas as requisições e prestações de contas afetas aos Tribunais de Contas e ao Ministério Público nos seus diversos ramos. Auxiliar o posicionamento estratégico da Secretaria na relação com os contratados, elevando a posição contratual e legal da Administração, participando da construção de acordos para solução de crises contratuais e, quando necessário, assegurando o direito da gestão ao rompimento de vínculos que contrariam o interesse público.
Destaques da gestão	Aprimoramento dos fluxos internos; uniformização de procedimentos compatíveis com a necessidade da gestão; e fortalecimento da integração entre as unidades administrativas e técnicas; resultados favoráveis em incidentes junto à Corte de Contas e ao Ministério Público.
Pontos de atenção para a transição	Continuidade das ações de aprimoramento dos procedimentos internos. Controle dos processos especiais junto aos Tribunais de Contas. Atenção aos processos judiciais e procedimentos administrativos que possam afetar a discricionariedade da gestão quanto à definição das políticas públicas, especialmente quanto aos modelos de contratação e à priorização de atendimentos. Reafirmar o diálogo institucional em caráter preventivo, de modo a reduzir a litigiosidade e pavimentar caminhos mais uniformes para a política pública a ser implementada. Manutenção da integração entre as unidades internas em observância das diretrizes e orientações da Procuradoria-Geral do Estado, visando à segurança jurídica dos atos da Secretaria.

ASSESSORIA TÉCNICA, GESTÃO E INOVAÇÃO - ASTEC	
Principais atribuições	Prestar apoio técnico à gestão estratégica da Secretaria, desenvolver iniciativas de melhoria de processos administrativos,

	apoiar o planejamento institucional e promover ações de modernização e inovação na gestão pública.
Atuação	Assessoramento técnico ao Gabinete e apoio à gestão de metas, planejamento e indicadores. Mapeamento, revisão e aperfeiçoamento de fluxos e processos. Gestão e fiscalização da manutenção do SGO, definição de regras de negócio e administração de acessos e perfis. Desenvolvimento e manutenção do BI. Levantamento, tratamento e disponibilização de dados em planilhas e painéis. Elaboração de notas técnicas, apresentações e informações para outras áreas do governo. Apoio à contratação de técnicos, ao credenciamento de projetos e à Contratação Simplificada. Articulação com a Contadoria e Auditoria-Geral do Estado (Cage), outras assessorias e gestores de sistemas. Suporte técnico e capacitação de usuários do SGO, BI, FPE e ferramentas de gestão. Auxílio ao controle financeiro (empenhos, liquidações e pagamentos) de obras contratadas pela SOP. Gestão e execução do Progestão na secretaria.
Destaques da gestão	Implantação e consolidação do BI: desenvolvimento de painéis que reúnem dados sobre demandas, obras, prazos e recursos, ampliando a capacidade de acompanhamento e tomada de decisão. Evolução do SGO: definição de regras de negócio e acompanhamento de melhorias como a importação de orçamentos, o fluxo de Atas de Registro de Preços (ARP) e o Módulo da Empresa. Indicadores para a gestão interna: estruturação de métricas e rotinas de acompanhamento das entregas, dos prazos e dos resultados das equipes. Revisão de fluxos e processos: mapeamento das etapas de trabalho, identificação de gargalos e proposição de mudanças para reduzir o tempo de tramitação das demandas, incluindo o trabalho desenvolvido com o EDP.
Pontos de atenção para a transição	Continuidade do BI: assegurar a manutenção das planilhas, integrações, fluxos de dados (dataflows) e painéis, com responsáveis definidos e atualização regular das bases. SGO: manter o uso do sistema em todos os órgãos demandantes da SOP, assegurando a continuidade do registro, a qualidade e a atualização das informações, conforme os fluxos e definições estabelecidos pela ASSTEC/SOP.

	Continuidade do programa Progestão.

ASSESSORIA DE COMUNICAÇÃO SOCIAL - ASCOM	
Principais atribuições	Planejar e executar as ações de comunicação institucional da secretaria, promover a divulgação de suas atividades, produzir conteúdo informativos e manter relacionamento com os meios de comunicação.
Atuação	Assessoramento da secretária (acompanhamento em eventos, reuniões e entrevistas, preparação de material de apoio, elaboração de artigos e discursos, gerenciamento de crise). Realização de clipagem para identificação de notícias que citem ou se relacionem à atuação da secretaria. Envio diário de capas, editoriais, artigos, colunas políticas e eventuais matérias de interesse em grupo de WhatsApp. Envio de comunicados aos servidores por e-mail e por cards no WhatsApp. Produção de matérias para o site da SOP e do Estado. Produção de entrevistas. Divulgação de atividades. Atendimento de veículos de imprensa e jornalistas. Contato com veículos de imprensa para sugestão de publicações. Envio de releases à Secom para divulgar ações da secretaria. Produção de cards e vídeos para as redes sociais apresentando as principais atividades da secretaria. Repercutir em redes sociais materiais publicados no site. Produção de vídeos, envolvendo captação de imagens, escrita de roteiros e edição. Fotografia e edição de imagens de obras e de eventos. Coleta, revisão e preparo de informações para divulgação. Formulação de documentos com dados úteis para autoridades. Acompanhamento das plataformas de monitoramento para verificação de possíveis insumos para matérias. Organização de eventos. Ações de endomarketing.

Destaques da gestão	Incremento das redes sociais, com mais agilidade, qualidade e engajamento nas publicações. No Instagram, atingimos 10 mil seguidores em agosto de 2025. Atualmente, são 15,4 mil. Criação e elaboração do Semana da SOP, informativo com as principais ações e eventos de interesse dos servidores da secretaria. Este conta, ainda, com a seção Eu Sou SOP, onde servidores se apresentam e contam da sua relação com a secretaria e o valor de seu trabalho. Relacionamento com a imprensa gerou publicações importantes, como na coluna de Rosane de Oliveira. Atingimento de marcos importantes, como números expressivos de obras concluídas, geraram publicações nos perfis de redes sociais do governador e do governo. Organização de eventos em datas especiais. Criação de materiais para divulgação interna nas TVs distribuídas pelos ambientes da secretaria, em cards para consumo interno e no Gestão à Vista (cartazes que compõem dois murais apresentando as principais notícias da SOP).
Pontos de atenção para a transição	Manutenção dos perfis ativos em redes sociais, para não haver desengajamento de seguidores.

ASSESSORIA DE CONTRATAÇÃO SIMPLIFICADA	
Principais atribuições	Planejar, gerenciar e instruir os processos de contratação simplificada para serviços de engenharia de manutenção. Operacionalizar os mecanismos de contratação por registro de preços de manutenção ou outros regimes simplificados vigentes. Promover a celeridade dos procedimentos técnicos e administrativos necessários à execução de pequenos reparos, intervenções corretivas e manutenções emergenciais. Monitorar e controlar a vigência, os consumos, os saldos e demais indicadores relacionados aos contratos sob sua responsabilidade. Assessorar as demais unidades da SOP na elaboração de documentos técnicos para contratações. Produzir e analisar informações gerenciais e estatísticas relativas aos serviços contratados, promovendo a retroalimentação e o aperfeiçoamento dos modelos de gestão e contratação. Desenvolver e implementar soluções inovadoras para os processos de contratação e gestão da manutenção, em consonância com as melhores práticas e com o ordenamento jurídico vigente.
Atuação	Contratações simplificadas de serviços comuns de engenharia voltados à manutenção predial.

	Gestão de instrumentos contratuais padronizados para atendimento de demandas de manutenção. Apoio técnico especializado às unidades da SOP e a servidores públicos. Inteligência de dados aplicada ao planejamento, dimensionamento e aperfeiçoamento das contratações de manutenção. Desenvolvimento e aprimoramento de modelos de contratação e gestão de serviços de engenharia. Padronização de procedimentos, especificações técnicas e documentos relacionados à manutenção predial. Atendimento às demandas de manutenção do patrimônio imobiliário estadual, com especial atenção à rede estadual de ensino. Suporte às secretarias e órgãos estaduais na execução de serviços de manutenção predial.
Destaques da gestão	Apoio à estruturação de política estadual de manutenção predial com abrangência superior a 4.000 edificações públicas estaduais. Implementação de modelo pioneiro de contratação e execução, voltado para manutenção preventiva e corretiva predial, baseado na criação da primeira Ata de Registro de Preços para manutenção predial escolar do Rio Grande do Sul. Atendimento potencial a mais de 2.000 escolas estaduais por meio de 49 blocos regionalizados de contratação. Instrução de 30 processos licitatórios na modalidade pregão, abrangendo 89 blocos regionais de edificações públicas, com potencial de atendimento a mais de 4000 prédios. Expansão do modelo para todas as secretarias e órgãos da Administração Pública Estadual. Desenvolvimento de metodologia inédita de estimativa de quantitativos e custos baseada em inteligência de dados e histórico contratual. Padronização dos principais instrumentos de planejamento das contratações (ETP e TR). Reconhecimento institucional estadual e internacional pelas iniciativas de inovação e modernização da gestão pública.
Pontos de atenção para a transição	Deve ser preservada a metodologia adotada para a estimativa dos quantitativos e valores, baseada na análise histórica das contratações anteriores, bem como os critérios de padronização dos sistemas e serviços utilizados na elaboração do orçamento. Também é importante observar que o objeto está delimitado a serviços comuns de engenharia de manutenção, não abrangendo

	obras públicas, construção nova ou ampliação de área, conforme expressamente estabelecido no Termo de Referência. Na continuidade da contratação, devem ser observados ainda os procedimentos relacionados à execução sob demanda, às Ordens de Atendimento Técnico e às Ordens de Início de Serviço, bem como os fluxos de fiscalização, medição, recebimento e pagamento previstos no TR. Por fim, considerando a utilização do Sinapi/RS como referencial de preços e a manutenção da data-base definida no orçamento da licitação, eventuais alterações ou atualizações deverão observar os mecanismos legais de reajuste e reequilíbrio econômico-financeiro previstos na contratação.

Subsecretaria de Obras da Educação

Contextualização

IDENTIFICAÇÃO	
Nome e sigla	Subsecretaria de Obras da Educação (Subed)
Site	obras.rs.gov.br
Endereço	Avenida Borges de Medeiros, 1.501 – 3º andar Bairro Praia de Belas – Porto Alegre
Base legal	Lei Nº 15.934
Competências legais	Planejar, coordenar e executar ações relacionadas à elaboração de projetos, fiscalização e execução de obras em edificações da rede pública estadual de ensino.
Número de servidores	**Total:** 245 • **Efetivos:** 112 • **Temporários:** 95 • **Cedidos:** 4 • **Terceirizados:** 0 • **Comissionados:** 34

Subsecretaria de Infraestrutura e Patrimônio Público

Contextualização

IDENTIFICAÇÃO	
Nome e sigla	Subsecretaria de Infraestrutura e Patrimônio Público (SIPP)
Site	obras.rs.gov.br
Endereço	Avenida Borges de Medeiros, 1.501 – 3º andar Bairro Praia de Belas – Porto Alegre
Base legal	Lei Nº 15.934
Competências legais	Planejar, coordenar e executar ações relacionadas à elaboração de projetos, fiscalização e execução de obras em prédios públicos estaduais, bem como em estruturas de barragens e canais.
Número de servidores	**Total:** 49 • **Efetivos:** 27 • **Temporários:** 19 • **Cedidos:** 0 • **Terceirizados:** 0 • **Comissionados:** 3

Programas, resultados e agenda de continuidade

1. Gestão e governança de portfólio - SIPP e Subed

IDENTIFICAÇÃO DO PROGRAMA, PROJETO OU AÇÃO	
Nome	**Iniciativa PPA:** 5292 - Gestão e governança de portfólio de obras públicas. **Produto PPA:** • 2902 - Diagnóstico de rede de todos os elementos necessários à edificação realizado • 2903 - Plano de Obras Anual para Secretarias solicitantes implementado **Nome Fantasia:** Gestão e Governança de Portfólio de Obras Públicas
Base legal	O planejamento das intervenções é articulado ao Plano Plurianual (PPA), à Lei de Diretrizes Orçamentárias (LDO) e à Lei Orçamentária Anual (LOA).
Unidade responsável	Secretaria de Obras Públicas (SOP) Subsecretaria de Obras da Educação (Subed) Subsecretaria de Infraestrutura e Patrimônio Público (SIPP) Por meio de suas unidades técnicas e com apoio do Departamento Administrativo e da Assessoria Técnica do Gabinete.
Órgãos e entidades parceiras	Secretaria da Educação (Seduc), na gestão das necessidades e prioridades de intervenção na rede escolar estadual, com participação das Coordenadorias Regionais de Educação (CREs) e dos responsáveis pelos prédios escolares. Demais secretarias e órgãos da Administração Pública Estadual demandantes de projetos, obras e intervenções em edificações públicas, atendidos pela SIPP. Atuação institucional conjunta com PGE, Sefaz/Cage, SPGG/CELIC. Contrato com a Caixa para acompanhamento e vistorias de obras.
Objetivo	Promover o planejamento, a priorização e o acompanhamento do portfólio de obras públicas estaduais, com ênfase na infraestrutura da rede escolar, articulando as necessidades dos imóveis, as prioridades dos órgãos demandantes, a disponibilidade orçamentária e a capacidade técnica da SOP. Na Educação, o modelo busca orientar o atendimento das escolas a partir do diagnóstico da rede e da priorização pactuada com a

	SEDUC, condicionando a abertura de demandas de manutenção e de elaboração de projetos à existência de recursos previstos ou com garantia futura, alinhados à estratégia governamental. Para os demais órgãos, o modelo organiza e compatibiliza as demandas de diferentes redes de prédios públicos, subsidiando a distribuição da capacidade técnica, a elaboração de elementos técnicos e projetos e o acompanhamento das intervenções. A iniciativa visa manter uma carteira com condições de atendimento, prioridades definidas e monitoramento contínuo, apoiando as decisões e a continuidade das ações entre exercícios e gestões. **Descrição PPA:** Realização de ações para a produção de elementos técnicos visando o controle, planejamento e melhoria das condições da(s) edificação(ões) públicas. Dentre os produtos previstos, cabe destacar que constam as vistorias e a emissão dos respectivos relatórios contendo o diagnóstico dos prédios, elaboração de projetos de reforma, ampliação e/ou construção, projetos para instalação e/ou modernização de equipamentos, fiscalização de obras e/ou serviços da arquitetura e engenharia contratados.
Justificativa	A gestão do portfólio permite transformar as necessidades de infraestrutura em uma programação de atendimento compatível com as prioridades governamentais, os recursos disponíveis e a capacidade de execução. Na Educação, a principal mudança consistiu em estabelecer a priorização e o alinhamento orçamentário antes da abertura das demandas na SOP. O recebimento de solicitações sem essa compatibilização acumulava demandas sem condições asseguradas de execução. O modelo implantado passou a vincular o encaminhamento das demandas ao planejamento conjunto com a Seduc, abrangendo tanto a manutenção quanto a elaboração de projetos de construção e ampliação de escolas. O diagnóstico de toda a rede permite manter conhecidas as necessidades dos imóveis, inclusive aquelas ainda sem recursos para atendimento. A seleção das demandas a serem encaminhadas considera essa base, os demais critérios da Seduc e a disponibilidade orçamentária alinhada no Comitê de Gestão Intensiva (CGI). Na SIPP, a diversidade de órgãos demandantes exige compatibilizar prioridades de diferentes carteiras e distribuir a capacidade técnica entre elas. A organização centralizada das demandas e o acompanhamento da carga de trabalho contribuem para orientar essa alocação e identificar impedimentos ao avanço dos atendimentos. A continuidade do modelo é necessária para preservar os critérios de priorização, o histórico das decisões e a articulação entre diagnóstico, projeto, orçamento, contratação e execução, reduzindo o risco de formação de carteiras sem perspectiva de atendimento.

Principais instrumentos	O modelo reúne instrumentos de diagnóstico, priorização, planejamento e monitoramento, associados a instâncias de governança entre a SOP e os órgãos demandantes e a rotinas internas de acompanhamento. Na Subed, o diagnóstico da infraestrutura escolar foi realizado no início de 2023 e no início de 2025 foi revisado, abrangendo aproximadamente 2.300 escolas em cada rodada, em parceria com a SEDUC e os responsáveis pelos prédios. Os prontuários dos imóveis reúnem problemas categorizados e informações sobre número de alunos, interdições, disponibilidade e condições de banheiros, cozinhas, refeitórios, quadras, ginásios, espaços para educação física e demais ambientes. Essas informações estão disponíveis em telas específicas do BI, com acesso da Seduc, e integram a matriz de priorização da manutenção sob responsabilidade da Seduc. A matriz combina as necessidades de infraestrutura com outros critérios levantados pela Seduc e organiza a priorização por CRE e por lote da ata de manutenção. As alterações de ordem são submetidas ao alinhamento entre as secretarias no CGI, realizado semanalmente. A abertura de demandas, tanto de manutenção quanto de elaboração de projetos, depende de priorização prévia e de recursos previstos ou com garantia futura, alinhados à estratégia. A disponibilidade orçamentária amparada na LOA é alinhada no CGI. Na Contratação Simplificada de manutenção, uma escola pode ter uma ou mais Ordens de Atendimento Técnico (OATs). Para fins de conclusão do atendimento na fila de manutenção, a escola é considerada atendida quando a última OAT em andamento é concluída. Os projetos de novos espaços, como quadras, refeitórios, ampliações, cozinhas e outras intervenções, integram carteira própria do Departamento de Projetos em Prédios de Educação (DPPE), com ordem de prioridade coordenada e acordada no CGI. Uma escola pode concluir o atendimento de manutenção e permanecer nessa carteira por outra intervenção. Na SIPP, o SOPrioriza, sistema utilizado para registro das necessidades e indicação das respectivas prioridades, permite aos órgãos demandantes cadastrar necessidades e indicar prioridades. A ferramenta apoia a compatibilização das prioridades entre os diferentes órgãos. O DPPD HUB é utilizado especificamente na gestão da carga de trabalho dos projetistas técnicos do Departamento de Projetos em Prédios Diversos (DPPD). A carga de trabalho dos fiscais de obras é acompanhada pelo SGO e pelo BI da SOP. O planejamento anual é pactuado com as secretarias no início do exercício fiscal, articulando PPA, LDO, LOA, prioridades setoriais e disponibilidade de recursos. Programas específicos, como infraestrutura de escolas de ensino médio em tempo integral, ginásios, acessibilidade e PPCI, podem ter sequências próprias de atendimento, coerentes com a priorização geral pactuada.

	Na manutenção por Contratação Simplificada, a Subed opera com requisições orçamentárias de grande vulto à Seduc, permitindo organizar os contratos internamente com maior autonomia. O controle é realizado pelo Departamento Administrativo da SOP, com auxílio da Assessoria Técnica do Gabinete. Na SIPP, as requisições são realizadas para cada órgão. Em ambos os casos, a gestão e a fiscalização administrativa dos contratos de manutenção ocorrem na SOP. A governança externa da SIPP é realizada com cada órgão em reuniões mensais. As alterações de ordem de prioridade são submetidas ao alinhamento entre as secretarias, bem como verificação do andamento de projetos e obras. A abertura de demandas, tanto de manutenção quanto de elaboração de projetos, depende de priorização prévia e de recursos previstos ou com garantia futura, alinhados à estratégia. A disponibilidade orçamentária amparada na LOA é alinhada nestas reuniões. A governança interna inclui a reunião N1, realizada semanalmente às sextas-feiras, com a presença da secretária. Diretores e subsecretários apresentam indicadores, metas, riscos e planos de ação, apoiados pelo dashboard de BI desenvolvido para a visão estratégica. Complementam esses instrumentos os processos administrativos no SEI/Proa, o SGO, planilhas e ferramentas de acompanhamento, incluindo Excel/Kanban, além do credenciamento de projetos como alternativa complementar à capacidade de produção interna.
Público-alvo e abrangência	Na Educação, a iniciativa abrange a rede pública estadual de ensino, seus gestores, alunos, profissionais e demais integrantes da comunidade escolar, com diagnóstico de infraestrutura realizado em aproximadamente 2.300 escolas. Nos demais setores, abrange os órgãos e entidades da Administração Pública Estadual responsáveis pelos prédios atendidos pela SIPP, seus gestores, servidores, empregados públicos e usuários dos serviços prestados nessas edificações. A abrangência é estadual, com atendimento organizado segundo as necessidades diagnosticadas, as prioridades pactuadas e os recursos disponíveis.
Beneficiários diretos	**Beneficiários PPA:** • Gestores dos Equipamentos e Prédios Públicos • População do RS • Servidores e Empregados Públicos

RESULTADOS E ENTREGAS DO PROGRAMA, PROJETO OU AÇÃO

No período de 2023 a outubro/2026, a Secretaria de Obras Públicas (SOP), por meio do Departamento de Projetos em Prédios da Educação (DPPE), vinculado à Subsecretaria de Obras da Educação (Subed), concluiu 99 projetos destinados à infraestrutura escolar, abrangendo reformas, ampliações, novas construções e instalações. As entregas contemplaram projetos desenvolvidos internamente, recebidos por doação e contratados por credenciamento. Desse total, 5 projetos contaram com recursos do Funrigs e 6 estão vinculados ao Programa de Aceleração do Crescimento (PAC).

Entre as soluções padronizadas desenvolvidas, destaca-se o Modelo Escola+, elaborado com a metodologia BIM e com direitos de uso cedidos ao Fundo Nacional de Desenvolvimento da Educação (FNDE) para difusão nacional. A partir desse modelo, foram entregues 7 projetos escolares, incluindo o da escola do loteamento Breno Garcia, em Gravataí, primeira obra a utilizar essa solução. Também foram concluídos os projetos executivos replicáveis de Ginásios Resilientes e de quadras cobertas.

A modernização dos processos de trabalho constituiu outro avanço da gestão, com a adoção da metodologia BIM.

Destaca-se, ainda, a elaboração dos Manuais de Identidade Visual para Manutenção e para Construções Novas.

Além da atuação na infraestrutura escolar, o Departamento também atuou em 8 Centros Humanitários de Acolhimento (CHAs), enfrentando um dos maiores desafios logísticos e humanitários do Estado do Rio Grande do Sul, para abrigar com estrutura e dignidade às pessoas desabrigadas pelas enchentes de maio de 2024, sendo 3 com projetos concluídos e obras executadas e 5 com projetos e estudos de viabilidade realizados.

Quanto à continuidade dos atendimentos, atualmente, 59 demandas permanecem em andamento no portfólio do Departamento, incluindo 23 projetos contratados por meio de credenciamento e 10 projetos de escolas indígenas vinculados ao Programa Regenera, desenvolvido em parceria entre a SERG e uma organização não governamental (ONG).

Os resultados evidenciam a produção técnica do DPPE e os avanços na implementação de metodologias e ferramentas voltadas à padronização, à inovação tecnológica e à qualificação da infraestrutura educacional do Estado.

No atendimento aos demais órgãos, no período de 2023 a 2026, a Subsecretaria de Infraestrutura e Patrimônio Público (SIPP), por meio do Departamento de Projetos em Prédios Diversos (DPPD), registrou 454 demandas no portfólio sob sua gestão, abrangendo demandas encaminhadas para análise, diagnóstico, elaboração de projetos e demais providências de competência do Departamento. Desse total, 359 demandas foram concluídas, sendo 162 referentes a análises de convênios e Consulta Popular e 197 relacionadas às demais demandas de projetos e intervenções em edificações públicas. Permanecem 80 demandas na esteira de atendimento, sendo 44 em projeto, 23 aguardando providências dos órgãos demandantes e 13 ainda não iniciadas. Outras 15 demandas foram canceladas.

No mesmo período, foram concluídos 89 projetos elaborados internamente pelo DPPD, abrangendo reformas, ampliações, construções novas e projetos de instalações. Como forma complementar à capacidade de produção interna, foram concluídos 44 projetos mediante

contratação, sendo 18 por meio do credenciamento de projetos vigente na SOP e 26 por contratação direta pelos órgãos demandantes. Considerando a produção interna e os projetos contratados, foram concluídos 133 projetos no período.

Os quantitativos apresentados neste consolidado da SIPP referem-se ao portfólio e à produção do DPPD. As demandas relacionadas a PPCI integram o universo das 454 demandas registradas, mas seus resultados e quantitativos específicos são apresentados em capítulo próprio, evitando duplicidade de contabilização. O quantitativo de 454 demandas não abrange demandas de obras encaminhadas diretamente ao Departamento de Fiscalização de Prédios Diversos (DFPD), sem tramitação pelo DPPD. Essas demandas serão apresentadas e contabilizadas em capítulo específico, relativo à atuação do DFPD.

AGENDA DE CONTINUIDADE DO PROGRAMA, PROJETO OU AÇÃO	
Etapa atual	**Status:** em execução Principais etapas previstas para os primeiros 100 dias de gestão. **Descrição da etapa:** A iniciativa encontra-se em execução contínua, com diagnóstico de necessidades, priorização, planejamento e acompanhamento das carteiras de atendimento, no momento com especial atenção aos eventos climáticos causados pelo fenômeno do El Niño que atingem escolas e outros prédios públicos do Executivo. O acompanhamento estratégico ocorre nas reuniões de N1, com apresentação de indicadores, riscos e planos de ação. Por se tratar de processo permanente de gestão, não há previsão de encerramento da iniciativa.
Próxima etapa	Realizar avaliação integrada das contratações vigentes, das demandas a contratar e das principais emergências, priorizando as intervenções decorrentes de eventos climáticos e aquelas necessárias para assegurar condições adequadas ao início do ano letivo. Nos primeiros cem dias da nova gestão, recomenda-se: • avaliar o andamento dos contratos em execução e os saldos de empenhos mantidos do exercício anterior, identificando a necessidade de novos empenhos em decorrência de eventuais estornos realizados para atendimento à legislação fiscal e compatibilizando a continuidade das obras em execução e a contratação de novas demandas com os recursos disponíveis na LOA; • revisitar as carteiras de projetos finalizados, preservando o histórico das prioridades e verificando sua compatibilidade com a disponibilidade orçamentária para prosseguimento das licitações; • manter a integração entre as pastas e o critério de priorização e alinhamento dos recursos antes da abertura de novas demandas.
Orçamento	**Orçamento dotação com alteração 2026:** Custeio: R$ 2.650.000 Investimento: R$ 850.000

	Orçamento empenhado até ago/2026: R$ 1.946.988,58 **Orçamento liquidado até ago/2026:** R$ 1.409.559,92, mais R$ 859.807,30 (excepcionalizado 2025), totalizando R$ 2.269.367,22 liquidados em 2026. **Orçamento LOA 2027:** IP 2304 - Gestão e Governança de Portfólio de Obras Públicas. Custeio de R$ 1,5 milhão e Investimento de R$ 510 mil. **Fonte do recurso:** Tesouro do Estado Este recurso é utilizado para custear os contratos de análise de projetos em parceria firmada junto à Caixa Econômica Federal. Também suporta os gastos em projetos realizados através de contratos do credenciamento de empresas para elaboração de projetos.
Pontos críticos e riscos	Descontinuidade da pactuação entre órgãos e SOP, com risco de retomada da abertura de demandas sem priorização e sem perspectiva de financiamento, além de estabelecer demandas acima da capacidade de atendimento. Dependência de informações, documentos e decisões dos órgãos demandantes para manter a agilidade da tramitação para o efetivo avanço das demandas.
Recomendações	• Dar continuidade às carteiras priorizadas e pactuar a programação do próximo exercício com os órgãos demandantes, considerando os contratos assinados e os recursos alocados na LOA. • Preservar a priorização e o alinhamento orçamentário com os órgãos como condições anteriores à abertura de demandas, inclusive de elaboração de projetos. • Manter a visão integral das necessidades de cada escola como diretriz para o atendimento de suas demandas, articulando as intervenções de manutenção, reforma, ampliação e construção. • Manter a distinção entre a fila de manutenção por contratação simplificada e a carteira de projetos do DPPE, com critérios claros de conclusão e acompanhamento. • Pactuar anualmente as carteiras com os órgãos demandantes, articulando prioridades, PPA, LDO, LOA, recursos disponíveis e capacidade técnica. • Na SIPP, manter o SOPrioriza como instrumento de entrada e organização das demandas e o DPPD HUB para gestão da carga de trabalho dos projetistas do DPPD. • Manter a atualização contínua das informações nos sistemas, garantindo dados confiáveis para o acompanhamento do portfólio e a tomada de decisão.

	• Manter e aperfeiçoar o credenciamento de projetos, sondagens e topografia, como alternativa complementar à produção interna, avaliando ajustes de escopo e credenciamentos específicos quando pertinentes. • Manter os serviços técnicos contratados com a Caixa Econômica Federal.
Mais informações	• **SOPrioriza** - Plataforma para gestão e **priorização** de demandas de obras, integrada ao **cadastro dos imóveis** públicos atendidos pela SIPP. Link de acesso: SOPrioriza • **DPPD HUB -** Plataforma para gestão de projetos. Link de acesso: DPPD HUB

CONTRATOS EM ANDAMENTO DO PROGRAMA, PROJETO OU AÇÃO

Número	Objeto	Contratado	Valor	Vigência	Status
25/2200-0001565-6 **166/2025**	Análise de Projetos	CAIXA	R$ 2.890.192,93	28/08/2028	Em execução

LICITAÇÕES EM ANDAMENTO DO PROGRAMA, PROJETO OU AÇÃO

Processo	Objeto	Fase atual	Próximas etapas
24/2200-0001938-9	Credenciamento de Empresas para projetos de Engenharia e Arquitetura	Vigente	
26/2200-9000143-4	Credenciamento de Topografia	Vigente	
26/2200-9000130-2	Credenciamento de Sondagem	Vigente	

2. Manutenção de prédios estaduais - Subed e SIPP

A elaboração das licitações para manutenção dos prédios escolares é uma iniciativa do PPA não orçamentária, por isso foi utilizada para atender as licitações de registro de preços tanto para as escolas quanto para os demais prédios estaduais.

IDENTIFICAÇÃO DO PROGRAMA, PROJETO OU AÇÃO	
Nome	**Iniciativas PPA:** 5300 - Manutenção predial de prédios escolares **Produtos PPA:** • 2916 - Processo de manutenção predial em prédios da educação implantado • 2917 - Manual de manutenção predial disponibilizado **Nome fantasia:** Contratação Simplificada – Ata de Registro de Preços de Manutenção Predial.
Base legal	Lei Federal 14.133/2021 (Nova Lei de Licitações e Contratos Administrativos). Decreto 11.462/2023 - Sistema de Registro de Preços aplicável às contratações públicas. Portaria conjunta SOP/SEDUC/RS Nº 05/2023.
Unidade responsável	Equipe de Contratação Simplificada - ECS
Órgãos e entidades parceiras	Secretaria da Educação (Seduc) Superintendência da Educação Profissional (Suepro) O processo estabelecido para a Educação pôde ser posteriormente reproduzido para atender às demais secretarias e entidades da Administração Pública Estadual.
Objetivo	Descrição PPA: Manutenção predial de prédios da rede pública estadual. Implantar um modelo integrado e padronizado de manutenção predial capaz de atender, de forma ágil e eficiente, às demandas das escolas estaduais, por meio da utilização de Atas de Registro de Preços, reduzindo o tempo de contratação, aumentando a previsibilidade orçamentária, qualificando a fiscalização e garantindo melhores condições de infraestrutura.
Justificativa	O programa foi desenvolvido para enfrentar o histórico processo de deterioração das escolas e demais imóveis públicos estaduais, caracterizado pela ausência de um modelo estruturado de manutenção, pela realização de contratações emergenciais fragmentadas e por elevados prazos de atendimento. Antes da implantação do novo modelo, a demora existente entre a identificação dos problemas e a implementação das soluções fazia com que os imóveis com falhas recorrentes nos sistemas elétricos, hidrossanitários, de cobertura, acessibilidade e segurança

	permanecessem por longos períodos sem manutenção adequada. Essa situação comprometia o desenvolvimento das atividades desempenhadas nos imóveis e elevava os custos com manutenção corretiva. A continuidade do programa é fundamental para preservar o patrimônio público, garantir ambientes adequados e consolidar os ganhos de eficiência administrativa, econômica e operacional já alcançados. O modelo desenvolvido pela equipe recebeu reconhecimento institucional por iniciativas de inovação e modernização da gestão pública, reforçando o potencial de continuidade e expansão da solução adotada.
Principais instrumentos	• Sistema de Registro de Preços para serviços comuns de engenharia de manutenção predial, executados sob demanda e por empreitada por preço unitário. • Utilização da Tabela Sinapi/RS como referência de preços, com aplicação do desconto ofertado e BDI de serviços. • Projeto Padrão de Manutenção Predial (PPMP), com diretrizes uniformes para execução, contratação e fiscalização. • Padronização das composições de custos e dos serviços de manutenção. • Regionalização das unidades em blocos, visando racionalizar deslocamentos, agilizar o atendimento e facilitar a fiscalização. • Contratos e Ordens de Atendimento Técnico (OAT) e Ordens de Início de Serviço (OIS) para formalização operacional das demandas e início dos serviços. • Fiscalização técnica pela SOP, com medição dos serviços efetivamente executados e aprovados. • Dimensionamento das quantidades com base em análise histórica de contratações, incluindo 202 orçamentos analisados para a estimativa dos valores. • Utilização do Sistema de Gestão de Obras (SGO) para rastreabilidade das informações orçamentárias. • BI desenvolvido para monitoramento continuado.
Público-alvo e abrangência	O público-alvo direto do programa, no âmbito da Secretaria da Educação (SEDUC), é composto pela comunidade escolar da rede estadual, abrangendo mais de 700 mil estudantes e 30 mil professores, além dos servidores que atuam nas unidades escolares. Atualmente, cerca de 2.300 escolas estaduais são beneficiadas pelas ações do programa.

	O público-alvo no âmbito dos demais prédios públicos estaduais posteriormente contemplados pela iniciativa, que totalizam 1.268 imóveis atendidos por meio das Atas de Registro de Preços (ARPs), abrange os servidores públicos que neles atuam e a população em geral que utiliza ou frequenta esses espaços, beneficiando-se da melhoria das condições de infraestrutura, segurança e conservação dos imóveis atendidos.
Beneficiários diretos	**Beneficiários PPA:** • Comunidade escolar: mais de 700 mil alunos. • Servidores e empregados públicos, incluindo mais de 30.000 professores. • População do Estado. • Gestores dos equipamentos e prédios públicos.

RESULTADOS E ENTREGAS DO PROGRAMA, PROJETO OU AÇÃO

- 148 atas publicadas ou em licitação.
- Mais de 740 contratos de manutenção predial já assinados.
- Mais de R$ 600 milhões já contratados.
- Mais de 4 mil prédios públicos com potencial de atendimento pelo sistema.
- Estruturação de um modelo padronizado para contratação de serviços comuns de engenharia de manutenção predial.
- Definição do Projeto Padrão de Manutenção Predial (PPMP) destinado a uniformizar execução, contratação e fiscalização.
- Padronização dos serviços e das composições de custos, com utilização prioritária de referências Sinapi.
- Manuais de padronização desenvolvidos para ambientes escolares e de demais prédios.
- Utilização de identidade visual padronizada nas obras executadas.
- Desenvolvimento de metodologia de estimativa de quantitativos e valores baseada no histórico das contratações anteriores.
- Análise de 202 orçamentos de contratos da primeira etapa para fundamentar a nova estimativa de custos.
- A evolução e o aprendizado do processo de Contratação Simplificada de manutenção escolar permitiram replicá-lo para atender aos demais prédios públicos.
- Para a execução dos contratos advindos da ata de registro de preços, não há um IP específico na LOA para a Secretaria de Obras, os recursos são repassados pelos órgãos

demandantes por requisição para que a SOP realize a contratação e as fiscalizações técnica e administrativa dos contratos.

AGENDA DE CONTINUIDADE DO PROGRAMA, PROJETO OU AÇÃO	
Etapa atual	**Status:** em execução Principais etapas previstas para os primeiros 100 dias de gestão. **Descrição da etapa:** O programa encontra-se em plena execução e consolidado como modelo de contratação de serviços de manutenção predial do Estado, sendo atualmente utilizado não apenas para atendimento da Rede Estadual de Ensino, mas também como referência para a manutenção de outros imóveis públicos vinculados às demais secretarias de Estado. Atualmente coexistem contratos em diferentes estágios de execução, considerando que os instrumentos possuem vigência inicial de 12 meses, com possibilidade de prorrogação por igual período. Dessa forma, no momento da transição de governo haverá contratos em andamento com vencimentos distribuídos ao longo de 2027 e, em alguns casos, com possibilidade de extensão até 2028, exigindo acompanhamento técnico e administrativo contínuo. Paralelamente à execução dos contratos vigentes, a equipe desenvolve as atividades necessárias para garantir a continuidade do programa, incluindo a atualização de estudos técnicos, levantamentos de demanda, planilhas orçamentárias, termos de referência e demais documentos que subsidiam a relicitação dos lotes cujas vigências estão se aproximando do encerramento ou que apresentam consumo relevante dos quantitativos contratados. No âmbito da gestão contratual, são realizadas diariamente atividades de análise das solicitações de atendimento, controle dos saldos contratuais, monitoramento da execução física e financeira, gestão e bloqueio de recursos no sistema de Gestão de Compras do Estado (GCE), acompanhamento dos quantitativos disponíveis por sistema construtivo e, quando necessário, remanejamento de quantitativos entre sistemas, com o objetivo de adequar a capacidade contratada às demandas efetivamente observadas e maximizar a eficiência na aplicação dos recursos públicos. A equipe também mantém processo permanente de aperfeiçoamento da metodologia de dimensionamento das contratações. Como as estimativas de quantitativos e valores são fundamentadas no histórico de execução dos contratos, a ampliação contínua da base de dados permite o refinamento dos coeficientes utilizados.
Próxima etapa	Dar continuidade à sistemática de licitação dos lotes através do registro de preços e avançar nos estudos para implementação de um modelo de serviço continuado de manutenção predial. A proposta consiste na substituição ou complementação gradual do atual modelo de Registro de Preços por contratos de longo prazo, com vigência estimada entre 1 e 10 anos. Em comparação ao modelo atual, a contratação continuada tende a proporcionar maior estabilidade operacional, previsibilidade de custos e continuidade dos serviços, além

	de oferecer maior segurança às empresas contratadas para realização de investimentos em estrutura, equipamentos e capacitação de pessoal.
Orçamento	**Fonte do recurso:** Educação - Fundeb e Tesouro Demais órgãos - Tesouro, Funrigs e recursos vinculados das Secretarias. **Observação:** A elaboração das licitações de Registro de Preços de Manutenção é uma iniciativa não orçamentária. Considerando a natureza do Sistema de Registro de Preços e o disposto no art. 83 da Lei Federal nº 14.133/2021, a realização da licitação e o registro dos preços não implicam, por si só, a obrigação de contratação imediata nem a necessidade de vinculação prévia dos recursos a cada demanda. A disponibilização dos recursos orçamentários ocorre conforme as requisições e as necessidades efetivamente identificadas, observada a disponibilidade orçamentária e financeira e os procedimentos aplicáveis a cada órgão. Para a Secretaria da Educação (SEDUC), os recursos destinados à execução do programa de manutenção predial estão previstos na Lei Orçamentária Anual (LOA), conforme a programação orçamentária específica. Para os demais imóveis públicos estaduais, vinculados a outras secretarias e entidades, foi adotado processo semelhante de identificação e estruturação das demandas de manutenção predial, respeitadas as particularidades de cada órgão.
Pontos críticos e riscos	O principal ponto de atenção para os primeiros dias da nova gestão refere-se ao risco de descontinuidade das Atas de Registro de Preços utilizadas para a contratação de serviços de manutenção predial e aos possíveis impactos dessa interrupção no atendimento das demandas dos imóveis públicos estaduais, especialmente dado a previsão de ocorrências de eventos climáticos.
Recomendações	A continuidade do programa depende da manutenção da equipe técnica responsável por sua concepção, desenvolvimento e gestão, considerando o conhecimento acumulado sobre a modelagem das contratações, dimensionamento dos quantitativos, gestão contratual e fiscalização dos serviços. Face ser um processo inovador iniciado em 2023, existe a necessidade de se fazer aprimoramentos frente às lições aprendidas ao longo do processo. Portanto, necessita a continuidade dos aperfeiçoamentos metodológicos relacionados à estimativa dos quantitativos, à padronização das intervenções, aos levantamentos das condições das edificações e à evolução do modelo de contratação adotado, visando aprimorar o planejamento, a execução dos serviços de manutenção predial e a segurança jurídica.
Mais informações	• Termo de Referência – Registro de Preços para manutenção predial; • Projeto Padrão de Manutenção Predial (PPMP); • Memorial de Cálculo Orçamentário; • Rol não exaustivo de composições padronizadas, baseado em histórico; • Padronização das composições SINAPI para uso em manutenção predial;

	• Padronização de composições próprias; • Sistema de Gestão de Obras – SGO, utilizado para rastreabilidade das informações orçamentárias; • Tabela SINAPI/RS – referência de custos da contratação. • Manual ID Visual – Link A formalização e a publicação das Atas de Registro de Preços (ARPs) são de responsabilidade da Central de Licitações do Rio Grande do Sul (Celic), responsável pela condução do procedimento licitatório e pela formalização das respectivas atas. Após sua formalização, compete à SOP proceder às contratações decorrentes, observadas as condições estabelecidas na respectiva ata. As contratações destinadas à execução dos serviços de manutenção das unidades públicas, decorrentes das respectivas ARPs, são de responsabilidade da Subsecretaria de Obras da Educação (Subed) e da Subsecretaria de Infraestrutura e Patrimônio Público (SIPP). Abaixo o link da planilha de acompanhamento da situação das Atas de Registro de Preços (ARPs). Link: Acompanhamento dos contratos das atas

CONTRATOS EM ANDAMENTO DO PROGRAMA, PROJETO OU AÇÃO

Não se aplica. As contratações destinadas à execução dos serviços de manutenção das unidades públicas, decorrentes das respectivas ARPs, são de responsabilidade da Subed e da SIPP.

LICITAÇÕES EM ANDAMENTO DO PROGRAMA, PROJETO OU AÇÃO

Link da planilha de acompanhamento da situação das Atas de Registro de Preços (ARPs): Acompanhamento dos contratos das atas

OBRAS EM ANDAMENTO DO PROGRAMA, PROJETO OU AÇÃO

Não se aplica. As contratações destinadas à execução dos serviços de manutenção das unidades públicas, decorrentes das respectivas ARPs, são de responsabilidade da Subed e da SIPP.

SUBED - SUBSECRETARIA DE OBRAS DA EDUCAÇÃO														
ARP	BLOCO	CROP	LOTE	REGIÃO	EMPRESA	DESCONTO	PROCESSO MÃE	VALOR DA ARP	ÁREA DA ARP (m²)	QUANT. IMÓVEIS	Vencimento 1º Ano	Vencimento 2º Ano	SITUAÇÃO INICIAL DA ARP	SITUAÇÃO ATUAL
219/2024	1	1ª	1	Porto Alegre	CETUS	23,11%	23/1900-0012259-6	R$ 40.557.329,28	156.620,45	61	07/03/2025	07/03/2026	Finalizada	Nova ARP
226/2024	2	1ª	2	Porto Alegre	CETUS	25,00%	23/1900-0012259-6	R$ 45.662.265,80	176.334,21	67	07/03/2025	07/03/2026	Finalizada	Nova ARP
221/2024	3	1ª	3	Porto Alegre	CETUS	18,52%	23/1900-0012259-6	R$ 27.509.404,28	106.233,21	58	16/04/2025	07/03/2026	Finalizada	Nova ARP
220/2024	4	1ª	4	Porto Alegre	CETUS	16,73%	23/1900-0012259-6	R$ 25.100.328,63	96.930,07	50	07/03/2025	07/03/2026	Finalizada	Nova ARP
305/2024	5	3ª	1	Estrela	CETUS	19,11%	23/1900-0046118-8	R$ 17.008.318,79	65.793,18	37	07/03/2025	07/03/2026	Finalizada	Nova ARP
306/2024	6	3ª e 16ª	2	Estrela e Bento Gonçalves	CETUS	19,45%	23/1900-0046118-8	R$ 22.274.120,51	86.162,85	47	07/03/2025	07/03/2026	Finalizada	Nova ARP
307/2024	7	16ª	3	Bento Gonçalves	CETUS	20,11%	23/1900-0046118-8	R$ 17.664.362,48	68.330,95	38	07/03/2025	07/03/2026	Finalizada	Nova ARP
308/2024	8	16ª	4	Bento Gonçalves	ENGPAC	21,18%	23/1900-0046118-8	R$ 13.966.843,77	54.027,86	32	07/03/2025	07/03/2026	Finalizada	Nova ARP
213/2024	9	5ª	1	Pelotas e Rio Grande	ENGPAC	2,00%	23/1900-0052180-6	R$ 27.899.307,17	107.738,90	53	07/03/2025	07/03/2026	Finalizada	Nova ARP
215/2024	10	5ª	2	Pelotas e Rio Grande	CETUS	4,12%	23/1900-0052180-6	R$ 13.005.871,03	50.224,84	34	07/03/2025	07/03/2026	Finalizada	Nova ARP
216/2024	11	5ª	3	Pelotas e Rio Grande	CETUS	4,10%	23/1900-0052180-6	R$ 12.586.802,28	48.606,52	36	07/03/2025	07/03/2026	Finalizada	Nova ARP
217/2024	12	5ª e 18ª	4	Pelotas e Rio Grande	CETUS	4,10%	23/1900-0052180-6	R$ 17.420.356,10	67.272,28	39	07/03/2025	07/03/2026	Finalizada	Nova ARP
827/2024	13	2ª	1	Novo Hamburgo	CETUS	25,00%	24/2200-0000769-0	R$ 22.550.429,49	87.414,93	54	15/08/2025	15/08/2026	Finalizada	Nova ARP
828/2024	14	2ª	2	Novo Hamburgo	CISAL + S TEIXEIRA	25,00%	24/2200-0000769-0	R$ 33.133.037,35	128.437,56	55	14/08/2025	14/08/2026	Finalizada	Em Licitação
829/2024	15	2ª	3	Novo Hamburgo	IL AZEVEDO	25,00%	24/2200-0000769-0	R$ 37.767.955,97	146.404,45	56	15/08/2025	15/08/2026	Finalizada	Em Licitação
1613/2024	16	11ª	1	Canoas	CISAL + S TEIXEIRA	25,00%	24/2200-0001068-3	R$ 24.474.310,86	94.711,16	35	14/01/2026	14/01/2027	Renovada	Em Licitação
1614/2024	17	11ª	2	Canoas	POTENZA	25,00%	24/2200-0001068-3	R$ 28.693.621,58	111.039,13	45	09/01/2026	09/01/2027	Renovada	Em Licitação
1615/2024	18	11ª	3	Canoas	POTENZA	25,00%	24/2200-0001068-3	R$ 28.931.304,52	111.958,92	44	09/01/2026	09/01/2027	Renovada	Em Licitação
1616/2024	19	11ª	4	Canoas	POTENZA	25,00%	24/2200-0001068-3	R$ 18.985.467,98	73.470,33	34	09/01/2026	09/01/2027	Renovada	Em Licitação
1134/2024	20	12ª	5	Guaíba	CISAL + S TEIXEIRA	25,00%	24/2200-0001068-3	R$ 14.741.846,03	57.048,28	42	10/10/2025	10/10/2026	Finalizada	Nova ARP
1362/2024	21	12ª	6	Guaíba	POTENZA	25,00%	24/2200-0001068-3	R$ 25.184.119,20	97.457,99	43	07/11/2025	07/11/2026	Renovada	Em Licitação
1281/2024	22	6ª	1	Santa Cruz do Sul	GRAFITE	25,00%	24/2200-0001066-7	R$ 22.807.212,33	88.259,79	45	21/10/2025	21/10/2026	Renovada	Em Licitação
1282/2024	23	6ª	2	Santa Cruz do Sul	CETUS	25,00%	24/2200-0001066-7	R$ 17.120.228,42	66.252,19	42	21/10/2025	21/10/2026	Finalizada	Em Licitação
1557/2024	24	8ª	3	Santa Maria	POTENZA	25,00%	24/2200-0001066-7	R$ 21.247.744,16	82.224,93	48	17/12/2025	17/12/2026	Renovada	Em Licitação
1558/2024	25	8ª	4	Santa Maria	POTENZA	25,00%	24/2200-0001066-7	R$ 34.451.182,44	133.319,85	47	17/12/2025	17/12/2026	Renovada	Em Licitação
1559/2024	26	20ª	5	Cachoeira do Sul	POTENZA	25,00%	24/2200-0001066-7	R$ 24.174.663,79	93.551,58	42	17/12/2025	17/12/2026	Renovada	Em Licitação
1322/2024	27	4ª	1	Caxias do Sul	CISAL + S TEIXEIRA	25,00%	24/2200-0001067-5	R$ 33.098.762,69	128.086,23	54	24/10/2025	24/10/2026	Renovada	Em Licitação
1325/2024	28	4ª	2	Caxias do Sul	CISAL + S TEIXEIRA	25,00%	24/2200-0001067-5	R$ 22.210.112,10	85.949,12	46	24/10/2025	24/10/2026	Renovada	Em Licitação
1323/2024	29	4ª	3	Caxias do Sul	CISAL + S TEIXEIRA	25,00%	24/2200-0001067-5	R$ 20.837.376,16	80.636,88	46	24/10/2025	24/10/2026	Renovada	Em Licitação
1324/2024	30	7ª	4	Passo Fundo	CISAL + S TEIXEIRA	25,00%	24/2200-0001067-5	R$ 23.811.605,49	92.146,61	54	24/10/2025	24/10/2026	Renovada	Em Licitação
1463/2024	31	7ª	5	Passo Fundo	CETUS	14,23%	24/2200-0001067-5	R$ 17.313.759,42	67.001,12	52	29/11/2025	XX	Finalizada	Renovação Solicit.
1462/2024	32	7ª	6	Passo Fundo	CETUS	5,11%	24/2200-0001067-5	R$ 21.819.737,28	84.438,44	62	26/11/2025	26/11/2026	Finalizada	Nova ARP
1326/2024	33	7ª	7	Passo Fundo	CARRAMANHO	12,01%	24/2200-0001067-5	R$ 27.655.288,86	107.020,97	52	28/10/2025	28/10/2026	Renovada	Em Licitação
010/2025	34	10ª	1	Uruguaiana	SANTA Fé +AC	18,00%	24/2200-0001532-4	R$ 28.281.863,08	108.751,30	49	08/01/2026	08/01/2027	Renovada	Em Licitação
011/2025	35	10ª	2	Uruguaiana	CETUS	2,00%	24/2200-0001532-4	R$ 29.784.827,84	114.530,60	45	10/01/2026	10/01/2027	Finalizada	Nova ARP
012/2025	36	13ª	3	Bagé	CETUS	2,00%	24/2200-0001532-4	R$ 29.473.028,90	113.331,65	56	10/01/2026	10/01/2027	Finalizada	Nova ARP
013/2025	37	19ª	4	Santana do Livramento	CETUS	2,00%	24/2200-0001532-4	R$ 27.891.476,61	107.250,16	55	10/01/2026	10/01/2027	Finalizada	Em Licitação
1507/2024	38	9ª	1	Cruz Alta	POTENZA	25,00%	24/2200-0001533-2	R$ 19.986.196,14	76.852,25	38	10/12/2025	10/12/2026	Renovada	Em Licitação
1508/2024	39	14ª	2	Santo Ângelo	POTENZA	25,00%	24/2200-0001533-2	R$ 24.998.803,22	96.127,06	35	10/12/2025	10/12/2026	Renovada	Em Licitação
1503/2024	40	14ª	3	Santo Ângelo	LBL	25,00%	24/2200-0001533-2	R$ 18.570.112,22	71.407,03	47	10/12/2025	10/12/2026	Renovada	Em Licitação
1504/2024	41	14ª	4	Santo Ângelo	LBL	25,00%	24/2200-0001533-2	R$ 26.515.114,26	101.957,68	55	10/12/2025	10/12/2026	Renovada	Em Licitação
1505/2024	42	17ª	5	Santa Rosa	LBL	25,00%	24/2200-0001533-2	R$ 38.636.375,63	148.567,16	56	10/12/2025	10/12/2026	Renovada	Em Licitação

SUBED - SUBSECRETARIA DE OBRAS DA EDUCAÇÃO														
ARP	BLOCO	CROP	LOTE	REGIÃO	EMPRESA	DESCONTO	PROCESSO MÃE	VALOR DA ARP	ÁREA DA ARP (m²)	QUANT. IMÓVEIS	Vencimento 1º Ano	Vencimento 2º Ano	SITUAÇÃO INICIAL DA ARP	SITUAÇÃO ATUAL
1506/2024	43	17ª	6	Santa Rosa	LBL	25,00%	24/2200-0001533-2	R$ 33.206.036,76	127.686,06	63	10/12/2025	10/12/2026	Renovada	Em Licitação
1523/2024	44	15ª	1	Erechim	POTENZA	9,06%	24/2200-0001534-0	R$ 25.246.354,34	97.078,96	42	13/12/2025	13/12/2026	Renovada	Em Licitação
1524/2024	45	15ª	2	Erechim	POTENZA	10,51%	24/2200-0001534-0	R$ 18.616.353,49	71.584,84	46	13/12/2025	13/12/2026	Renovada	Em Licitação
1525/2024	46	15ª	3	Erechim	POTENZA	12,01%	24/2200-0001534-0	R$ 30.041.738,51	115.518,49	37	13/12/2025	13/12/2026	Renovada	Em Licitação
1526/2024	47	15ª	4	Erechim	POTENZA	12,01%	24/2200-0001534-0	R$ 17.684.415,48	68.001,29	42	13/12/2025	13/12/2026	Renovada	Em Licitação
1527/2024	48	18ª	5	Osório	POTENZA	13,01%	24/2200-0001534-0	R$ 22.840.024,36	87.825,98	47	13/12/2025	13/12/2026	Renovada	Em Licitação
1528/2024	49	18ª	6	Osório	POTENZA	17,01%	24/2200-0001534-0	R$ 17.294.296,87	66.501,18	46	13/12/2025	13/12/2026	Renovada	Em Licitação
005/2026	10	5ª	1	Pelotas e Rio Grande	MARIE	25,00%	25/2200-0001643-1	R$ 26.999.303,50	50.224,84	34	09/01/2027	09/01/2028	1º Ano	1º Ano
1581/2025	8	16ª	2	Bento Gonçalves	MARIE	25,00%	25/2200-0001643-1	R$ 29.104.165,29	54.027,86	32	05/12/2026	05/12/2027	Renovação Solicit.	Renovação Solicit.
033/2026	1	1ª	1	Porto Alegre	SEATTLE + VARGAS	25,00%	25/2200-0001697-0	R$ 84.275.076,74	156.620,45	61	21/01/2027	21/01/2028	1º Ano	1º Ano
1524/2025	2	1ª	2	Porto Alegre	MARIE	25,00%	25/2200-0001697-0	R$ 94.882.758,39	176.334,21	67	17/11/2026	17/11/2027	Renovação Solicit.	Renovação Solicit.
1668/2025	3	1ª	3	Porto Alegre	MARIE	18,51%	25/2200-0001697-0	R$ 57.162.475,29	106.233,21	58	02/01/2027	02/01/2028	1º Ano	1º Ano
1579/2025	4	1ª	4	Porto Alegre	MARIE	18,51%	25/2200-0001697-0	R$ 52.156.599,71	96.930,07	50	05/12/2026	05/12/2027	Renovação Solicit.	Renovação Solicit.
1439/2025	31	7ª	1	Passo Fundo	MARIE	25,00%	25/2200-0001863-9	R$ 36.040.549,34	67.001,12	52	21/10/2026	21/10/2027	Renovação Solicit.	Renovação Solicit.
1660/2025	9	5ª	1	Pelotas e Rio Grande	AC	25,00%	25/2200-0001910-4	R$ 58.208.647,09	107.738,90	53	07/01/2027	07/01/2028	1º Ano	1º Ano
137/2026	11	5ª	2	Pelotas e Rio Grande	MARIE	16,00%	25/2200-0001910-4	R$ 26.151.906,75	48.606,52	36	02/03/2027	02/03/2028	1º Ano	1º Ano
196/2026	12	5ª e 18ª	3	Pelotas e Rio Grande	PLANO M	14,77%	25/2200-0001910-4	R$ 36.253.360,84	67.272,28	39	13/03/2027	13/03/2028	1º Ano	1º Ano
015/2026	5	3ª	4	Estrela	AC	20,00%	25/2200-0001910-4	R$ 35.390.775,59	65.793,18	37	15/01/2027	15/01/2028	1º Ano	1º Ano
016/2026	6	3ª e 16ª	5	Estrela e Bento Gonçalves	AC	20,00%	25/2200-0001910-4	R$ 46.307.912,96	86.162,85	47	15/01/2027	15/01/2028	1º Ano	1º Ano
1664/2025	7	16ª	6	Bento Gonçalves	IL AZEVEDO	25,00%	25/2200-0001910-4	R$ 36.844.202,06	68.330,95	38	07/01/2027	07/01/2028	1º Ano	1º Ano
330/2026	13	2ª	1	Novo Hamburgo	CISAL + S TEIXEIRA	25,00%	25/2200-0004176-2	R$ 48.438.755,09	87.414,93	54	29/05/2027	29/05/2028	1º Ano	1º Ano
354/2026	23	6ª	2	Santa Cruz do Sul	MOOG	12,00%	25/2200-0004176-2	R$ 36.722.970,04	66.252,19	42	XX	XX	Finalizada	Em Licitação
399/2026	32	7ª	3	Passo Fundo	MARIE	7,22%	25/2200-0004176-2	R$ 46.763.435,95	84.438,44	65	10/06/2027	10/06/2028	1º Ano	1º Ano
402/2026	35	10ª	4	Uruguaiana	MARIE	7,66%	25/2200-0004176-2	R$ 63.468.132,79	114.530,60	45	10/06/2027	10/06/2028	1º Ano	1º Ano
517/2026	36	13ª	5	Bagé	IL AZEVEDO	6,10%	25/2200-0004176-2	R$ 62.934.143,23	113.331,65	56	08/07/2027	08/07/2028	1º Ano	1º Ano
/2026	37	19ª	6	Santana do Livramento	XX	XX	25/2200-0004176-2	R$ 56.463.017,37	107.250,16	55	XX	XX	DESERTO	Em Licitação
/2026	14	2ª	1	Novo Hamburgo			26/2200-9000568-5	R$ 73.044.736,24	128.437,56	55			Em Licitação	Em Licitação
736/2026	20	12ª	2	Guaíba	CISAL + S TEIXEIRA	25,00%	26/2200-9000568-5	R$ 32.605.312,50	57.048,28	42	09/09/2027	09/09/2028	1º Ano	1º Ano
/2026	15	2ª	1	Novo Hamburgo			26/2200-9001633-4	R$ 75.627.610,35	131.354,45	55			Em Licitação	Em Licitação
843/2026	16	11ª	2	Canoas	IL AZEVEDO	25,00%	26/2200-9001633-4	R$ 54.441.964,88	94.711,16	35			Em Licitação	Em Licitação
844/2026	28	4ª	3	Caxias do Sul	SCALLE	5,77%	26/2200-9001633-4	R$ 49.616.083,62	85.949,12	46			Em Licitação	Em Licitação
/2026	29	4ª	4	Caxias do Sul			26/2200-9001633-4	R$ 45.565.264,96	79.027,91	43			Em Licitação	Em Licitação
845/2026	30	7ª	5	Passo Fundo	SCALLE	4,70%	26/2200-9001633-4	R$ 52.980.469,75	92.146,61	54			Em Licitação	Em Licitação
846/2026	42	17ª	6	Santa Rosa	ZANATTA	13,07%	26/2200-9001633-4	R$ 82.965.114,02	143.810,46	53			Em Licitação	Em Licitação
/2026	46	15ª	7	Erechim			26/2200-9001633-4	R$ 66.062.506,00	114.899,62	36			Em Licitação	Em Licitação
/2026	27	4ª	1	Caxias do Sul			26/2200-9001824-8	R$ 74.531.320,27	127.668,63	53			Em Licitação	Em Licitação
/2026	33	7ª	2	Passo Fundo			26/2200-9001824-8	R$ 62.248.255,78	107.020,97	52			Em Licitação	Em Licitação
/2026	37	19ª	3	Santana do Livramento			26/2200-9001824-8	R$ 62.386.035,55	107.250,16	55			Em Licitação	Em Licitação
/2026	21	12ª	1	Guaíba			26/2200-9002096-0	R$ 55.965.002,08	96.405,42	42			Em Licitação	Em Licitação
/2026	22	6ª	2	Santa Cruz do Sul			26/2200-9002096-0	R$ 49.477.987,73	85.194,65	44			Em Licitação	Em Licitação
/2026	24	8ª		Santa Maria			26/2200-9002199-0	R$ 48.051.241,26	81.805,85	47			Em Licitação	Em Licitação
/2026	25	8ª		Santa Maria			26/2200-9002199-0	R$ 62.769.717,71	106.737,30	46			Em Licitação	Em Licitação

SUBED - SUBSECRETARIA DE OBRAS DA EDUCAÇÃO														
ARP	BLOCO	CROP	LOTE	REGIÃO	EMPRESA	DESCONTO	PROCESSO MÃE	VALOR DA ARP	ÁREA DA ARP (m²)	QUANT. IMÓVEIS	Vencimento 1º Ano	Vencimento 2º Ano	SITUAÇÃO INICIAL DA ARP	SITUAÇÃO ATUAL
/2026	26	20ª		Cachoeira do Sul			26/2200-9002199-0	R$ 54.875.209,80	93.551,58	42			Em Licitação	Em Licitação
/2026	38	9ª		Cruz Alta			26/2200-9002199-0	R$ 45.032.216,65	76.852,25	38			Em Licitação	Em Licitação
/2026	39	14ª		Santo Ângelo			26/2200-9002199-0	R$ 56.214.593,95	95.927,06	34			Em Licitação	Em Licitação
/2026	40	14ª		Santo Ângelo			26/2200-9002199-0	R$ 41.096.029,86	70.146,03	44			Em Licitação	Em Licitação
/2026	41	14ª		Santo Ângelo			26/2200-9002199-0	R$ 59.695.624,87	101.957,68	55			Em Licitação	Em Licitação
/2026	43	17ª		Santa Rosa			26/2200-9002199-0	R$ 74.783.972,77	127.686,06	63			Em Licitação	Em Licitação
/2026	44	15ª		Erechim			26/2200-9002199-0	R$ 57.067.501,06	97.078,96	42			Em Licitação	Em Licitação
/2026	45	15ª		Erechim			26/2200-9002199-0	R$ 38.873.236,48	66.431,35	40			Em Licitação	Em Licitação
/2026	47	15ª		Erechim			26/2200-9002199-0	R$ 39.556.484,44	67.507,36	41			Em Licitação	Em Licitação
/2026	48	18ª		Osório			26/2200-9002199-0	R$ 51.446.893,93	87.825,98	47			Em Licitação	Em Licitação
/2026	49	18ª		Osório			26/2200-9002199-0	R$ 38.680.023,81	66.101,18	45			Em Licitação	Em Licitação
/2026	17	11ª		Canoas			26/2200-9002446-9	R$ 65.243.691,14	111.039,13	45			Em Licitação	Em Licitação
/2026	18	11ª		Canoas			26/2200-9002446-9	R$ 65.144.227,63	111.227,17	43			Em Licitação	Em Licitação
/2026	19	11ª		Canoas			26/2200-9002446-9	R$ 43.105.861,76	73.470,33	34			Em Licitação	Em Licitação
/2026	34	10ª		Uruguaiana			26/2200-9002446-9	R$ 63.481.508,92	108.248,94	48			Em Licitação	Em Licitação
/2026	23	6ª		Santa Cruz do Sul			26/2200-9002687-9	R$ 39.069.702,24	66.252,19	42			Em Licitação	Em Licitação

SIPP - SUBSECRETARIA DE INFRAESTRUTURA E PATRIMÔNIO PÚBLICO														
ARP	BLOCO	CROP	LOTE	REGIÃO	EMPRESA	DESCONTO	PROCESSO MÃE	VALOR DA ARP	ÁREA DA ARP (m²)	QUANT. IMÓVEIS	Vencimento 1° Ano	Vencimento 2° Ano	SITUAÇÃO INICIAL DA ARP	SITUAÇÃO ATUAL
714/2025	50	1ª	1	Porto Alegre	ENGPAC	25,00%	24/2200-0002634-2	R$ 23.710.061,98	88.411,00	42	18/06/2026	18/06/2027	Renovada	Renovada
715/2025	51	1ª	2	Porto Alegre	ENGPAC	25,00%	24/2200-0002634-2	R$ 22.651.019,16	84.462,00	70	18/06/2026	18/06/2027	Renovada	Renovada
716/2025	52	1ª	3	Porto Alegre	SANTA FÉ + AC	18,00%	24/2200-0002634-2	R$ 23.322.273,70	86.965,00	4	18/06/2026	18/06/2027	Renovada	Renovada
717/2025	53	1ª	4	Porto Alegre	MARIE	24,99%	24/2200-0002634-2	R$ 25.932.201,46	96.697,00	28	18/06/2026	18/06/2027	Finalizada	Em Licitação
729/2025	54	1ª	5	Porto Alegre	ENGPAC	25,00%	24/2200-0002634-2	R$ 26.803.518,28	99.946,00	52	18/06/2026	18/06/2027	Renovada	Renovada
730/2025	55	1ª	6	Porto Alegre	SANTA FÉ + AC	18,00%	24/2200-0002634-2	R$ 26.318.648,84	98.138,00	30	18/06/2026	18/06/2027	Renovada	Renovada
731/2025	56	1ª	7	Porto Alegre	CETUS	25,00%	24/2200-0002634-2	R$ 23.111.216,04	86.178,00	28	18/06/2026	18/06/2027	Finalizada	Em Licitação
970/2025	59	5ª	1	Pelotas	VICON	25,00%	24/2200-0002688-1	R$ 9.477.481,20	35.340,00	57	29/07/2026	29/07/2027	Finalizada	Em Licitação
971/2025	60	13ª e 19ª	2	Santana do Livramento	VICON	25,00%	24/2200-0002688-1	R$ 4.664.186,56	17.392,00	31	29/07/2026	29/07/2027	Finalizada	Nova ARP
972/2025	61	10ª e 19ª	3	Bagé / Santana do Livramento	VICON	25,00%	24/2200-0002688-1	R$ 4.417.460,96	16.472,00	42	29/07/2026	29/07/2027	Finalizada	Nova ARP
973/2025	62	8ª	4	Santa Maria	VICON	25,00%	24/2200-0002688-1	R$ 8.871.394,40	33.080,00	60	29/07/2026	29/07/2027	Finalizada	Nova ARP
974/2025	63	14ª	5	Santo Angelo	VICON	25,00%	24/2200-0002688-1	R$ 6.418.083,76	23.932,00	59	29/07/2026	29/07/2027	Finalizada	Em Licitação
975/2025	64	9ª e 20ª	6	Cruz Alta / Cachoeira do Sul	VICON	25,00%	24/2200-0002688-1	R$ 5.022.743,22	18.729,00	46	29/07/2026	29/07/2027	Finalizada	Nova ARP
976/2025	65	15ª	7	Erechim	VICON	25,00%	24/2200-0002688-1	R$ 5.787.324,40	21.580,00	91	29/07/2026	29/07/2027	Finalizada	Nova ARP
977/2025	66	17ª	8	Santa Rosa	VICON	25,00%	24/2200-0002688-1	R$ 6.008.572,90	22.405,00	64	29/07/2026	29/07/2027	Finalizada	Nova ARP
978/2025	67	6ª e 12ª	9	Santa Cruz do Sul e Guaíba	VICON	25,00%	24/2200-0002688-1	R$ 7.344.645,66	27.387,00	67	29/07/2026	29/07/2027	Finalizada	Em Licitação
979/2025	68	3ª	10	Estrela	VICON	25,00%	24/2200-0002688-1	R$ 5.046.879,42	18.819,00	54	29/07/2026	29/07/2027	Finalizada	Nova ARP
981/2025	69	11ª	11	Canoas	ENGPAC	25,00%	24/2200-0002688-1	R$ 8.182.926,32	30.524,00	71	29/07/2026	29/07/2027	Renovada	Renovada
1197/2025	70	16ª e 4ª	12	Bento Gonçalves e Caxias do Sul - SEMA / SEFAZ / SUSEPE / SEAPI / SES / SOP / SSP - Demais	CARRAMANHO	5,03%	24/2200-0002688-1	R$ 5.071.015,62	18.909,00	52	15/09/2026	XX	Finalizada	Em Licitação
982/2025	71	4ª	13	Caxias do Sul - SSP - BM	VICON	25,00%	24/2200-0002688-1	R$ 4.946.043,74	18.443,00	40	29/7/2026	29/7/2027	Finalizada	Nova ARP
983/2025	72	18ª	14	Osório	VICON	25,00%	24/2200-0002688-1	R$ 5.616.761,92	20.944,00	69	29/07/2026	29/07/2027	Finalizada	Nova ARP
984/2025	73	2ª	15	Novo Hamburgo - SUSEPE / SEAPI / SEFAZ / SSP - BM: DE, CRPO VC / SOP	ENGPAC	25,00%	24/2200-0002688-1	R$ 7.748.524,74	28.893,00	30	29/7/2026	29/7/2027	Renovada	Renovada
985/2025	74	2ª	16	Novo Hamburgo - SSP - Demais	ENGPAC	25,00%	24/2200-0002688-1	R$ 9.683.711,62	36.109,00	50	1/8/2026	1/8/2027	Renovada	Renovada
986/2025	75	7ª	17	Passo Fundo - SSP - BM: CRPO PLANALTO, DE	VICON	25,00%	24/2200-0002688-1	R$ 9.555.253,40	35.630,00	57	29/7/2026	29/7/2027	Finalizada	Nova ARP
988/2025	76	7ª	18	Passo Fundo - SSP - Demais / SES / SUSEPE / SEMA/SEAPI/SOP	VICON	25,00%	24/2200-0002688-1	R$ 5.323.104,82	19.849,00	48	29/7/2026	29/7/2027	Finalizada	Nova ARP
273/2026	57	1ª	8	Porto Alegre	ENGPAC	25,00%	25/2200-0003518-5	R$ 44.815.945,13	81.070,01	12	23/4/2027	23/4/2028	1º Ano	1º Ano
501/2026	58	1ª e 11ª	9	Porto Alegre	F & F	25,00%	26/2200-9000307-0	R$ 36.094.380,36	63.310,24	14	10/7/2027	10/7/2028	1º Ano	1º Ano
/2026	59	5ª	1	Pelotas - SEMA / SES / SEDAC / SEAPI / SSP / SSPS / SELT (DAER) / SEDUC / SPGG	AC	25,00%	26/2200-0000720-9	R$ 22.312.233,85	39.616,07	61			Em Licitação	Em Licitação

SIPP - SUBSECRETARIA DE INFRAESTRUTURA E PATRIMÔNIO PÚBLICO														
ARP	BLOCO	CROP	LOTE	REGIÃO	EMPRESA	DESCONTO	PROCESSO MÃE	VALOR DA ARP	ÁREA DA ARP (m²)	QUANT. IMÓVEIS	Vencimento 1º Ano	Vencimento 2º Ano	SITUAÇÃO INICIAL DA ARP	SITUAÇÃO ATUAL
813/2026	60	13ª e 19ª	2	Santana do Livramento - SUSEP / SEFAZ / SES / SEAPI / SSP / SOP / SELT (DAER) / SEDUC	AC	25,00%	26/2200-0000720-9	R$ 13.141.504,78	23.319,80	34	22/9/2027	22/9/2028	1º Ano	1º Ano
814/2026	61	10ª e 19ª	3	Bagé / Santana do Livramento - SEMA / SUSEPE / SES / SEAPI / SSP / SOP / SEDUC / SSPS (FASE) / SPGG / SELT (DAER)	AC	25,00%	26/2200-0000720-9	R$ 15.775.116,55	28.035,96	48	22/9/2027	22/9/2028	1º Ano	1º Ano
815/2026	62	8ª	4	Santa Maria - SUSEPE / SES / SEAPI / SSP / SOP / SEDUC / SSPS (FASE) / SELT (DAER)	AC	25,00%	26/2200-0000720-9	R$ 22.067.695,88	39.112,29	64	22/9/2027	22/09/2028	1º Ano	1º Ano
/2026	63	14ª	5	Santo Angelo - SUSEPE / SEFAZ / SES / SEAPI / SSP / SOP / SEDUC / SSPS (FASE)			26/2200-0000720-9	R$ 16.357.984,13	29.109,12	63			Em Licitação	Em Licitação
816/2026	64	9ª e 20ª	6	Cruz Alta / Cachoeira do Sul - SEMA / SEFAZ / SES / SEAPI / SSP / SOP / SEDUC / SPGG / SELT (DAER)	AC	25,00%	26/2200-0000720-9	R$ 16.491.370,30	29.304,12	51	22/9/2027	22/9/2028	1º Ano	1º Ano
817/2026	65	15ª	7	Erechim - SEAPI / SEMA / SEFAZ / SES / SSP / SOP / SEDUC / SELT (DAER)	AC	25,00%	26/2200-0000720-9	R$ 18.502.160,66	32.893,36	94	22/09/2027	22/09/2028	1º Ano	1º Ano
818/2026	66	17ª	8	Santa Rosa - SEMA / SES / SEAPI / SSP / SOP / SEDUC / SELT (DAER)	LBL	25,00%	26/2200-0000720-9	R$ 16.395.637,64	29.153,13	67	22/09/2027	22/09/2028	1º Ano	1º Ano
/2026	67	6ª e 12ª	9	Santa Cruz do Sul e Guaíba - SEMA / SUSEPE / SEDAC / SEAPI / SES / SSP / SOP / SEDUC / SELT (DAER)	AC	25,00%	26/2200-0000720-9	R$ 18.217.950,83	32.403,30	70			Em Licitação	Em Licitação
819/2026	68	3ª	10	Estrela - SES / SEAPI / SSP / SOP / SEDUC / SELT (DAER)	AC	25,00%	26/2200-0000720-9	R$ 13.247.609,33	23.587,55	56	22/09/2027	22/09/2028	1º Ano	1º Ano
820/2026	71	4ª	11	Caxias do Sul - SEDUC / SSPS (FASE) / SSP - BM / SEAPI / SELT (DAER)	AC	25,00%	26/2200-0000720-9	R$ 19.614.092,15	34.825,43	47	22/9/2027	22/9/2028	1º Ano	1º Ano
821/2026	72	18ª	12	Osório - SEMA / SEFAZ / SES / SEAPI / SSP / SOP / SEDUC / SELT (DAER) / SSPS (FASE)	AC	25,00%	26/2200-0000720-9	R$ 15.892.297,70	28.296,46	72	22/9/2027	22/9/2028	1º Ano	1º Ano
822/2026	75	7ª	13	Passo Fundo - SSP / BM (CRPO, CRPO PLANALTO, DE, BM)	AC	25,00%	26/2200-0000720-9	R$ 20.029.279,14	35.630,49	57	22/9/2027	22/9/2028	1º Ano	1º Ano
823/2026	76	7ª	14	Passo Fundo - SSP / Demais / SES / SSPS (FASE) / SEMA / SEAPI / SOP / SEFAZ / SEDUC / SELT(DAER)	AC	25,00%	26/2200-0000720-9	R$ 15.758.023,91	28.035,25	52	22/9/2027	22/9/2028	1º Ano	1º Ano

SIPP - SUBSECRETARIA DE INFRAESTRUTURA E PATRIMÔNIO PÚBLICO														
ARP	BLOCO	CROP	LOTE	REGIÃO	EMPRESA	DESCONTO	PROCESSO MÃE	VALOR DA ARP	ÁREA DA ARP (m²)	QUANT. IMÓVEIS	Vencimento 1º Ano	Vencimento 2º Ano	SITUAÇÃO INICIAL DA ARP	SITUAÇÃO ATUAL
/2026	53	1ª	1	Porto Alegre (SSP / STDP / IGP / SEDAC / SPGG)			26/2200-9001791-8	R$ 72.015.750,79	123.993,73	53			Em Licitação	Em Licitação
/2026	56	1ª	2	Porto Alegre (SSP / SECOM / SEDES / GABINETE GOVERNADOR)			26/2200-9001791-8	R$ 63.649.779,82	109.589,51	47			Em Licitação	Em Licitação
/2026	77	1ª	1	Porto Alegre (SSPS)			26/2200-9001902-3	R$ 42.726.336,38	73.564,40	8			Em Licitação	Em Licitação
/2026	70	16ª e 4ª		Bento Gonçalves / Caxias do Sul - SEMA / SEFAZ / SUSEPE / SEAPI / SES / SOP / SSP - Demais			26/2200-9002399-3	R$ 24.085.842,16	40.827,03	92			Em Licitação	Em Licitação
/2026	84	2ª, 3ª, 11ª e 18ª		Interior (ADMINISTRATIVO)			26/2200-9002399-3	R$ 29.314.818,49	49.750,55	86			Em Licitação	Em Licitação
/2026	85	5ª, 6ª, 12ª, 13ª e 20ª		Interior (ADMINISTRATIVO)			26/2200-9002399-3	R$ 28.131.371,48	47.668,88	79			Em Licitação	Em Licitação
/2026	86	7ª, 8ª, 9ª e 15ª		Interior (ADMINISTRATIVO)			26/2200-9002399-3	R$ 26.332.628,78	44.650,23	102			Em Licitação	Em Licitação
/2026	87	10ª, 14ª, 17ª e 19ª		Interior (ADMINISTRATIVO)			26/2200-9002399-3	R$ 28.719.150,52	48.700,28	92			Em Licitação	Em Licitação
/2026	78			Interior (SEGURANÇA)									A Criar	A Criar
/2026	79			Interior (SEGURANÇA)									A Criar	A Criar
/2026	80			Interior (SEGURANÇA)									A Criar	A Criar
/2026	81			Interior (SEGURANÇA)									A Criar	A Criar
/2026	82			Interior (SEGURANÇA)									A Criar	A Criar
/2026	83			Interior (SEGURANÇA)									A Criar	A Criar

3. Realização de obras de reforma e construção em prédios da educação - Subed

IDENTIFICAÇÃO DO PROGRAMA, PROJETO OU AÇÃO	
Nome	**Iniciativas PPA:** • 5299 - Realização de obras de reforma e construção em prédios da educação • 5301 - Construção de ambientes para prática de esportes **Produtos PPA:** • 2915 - Obra concluída de acordo com plano anual • 2918 - Obra concluída de acordo com plano anual
Base legal	Lei Federal 14.133/2021 (Nova Lei de Licitações e Contratos Administrativos). Decreto 11.462/2023 - Sistema de Registro de Preços aplicável às contratações públicas. Portaria conjunta SOP/SEDUC/RS Nº 05/2023.
Unidade responsável	Subsecretaria de Obras da Educação (SUBED) Departamento de Regionais e Fiscalização (DRF) Departamento de Projetos em Prédios da Educação (DPPE) Coordenadorias Regionais de Obras Públicas* (CROPs) *as Crops atendem SUBED e SIPP
Órgãos e entidades parceiras	Secretaria da Educação (SEDUC) Incluindo a SUEPRO, como unidades diretamente relacionadas às edificações escolares.
Objetivo	**Descrição PPA - 5299:** Fiscalização da execução de obras de reforma e construção em prédios da rede pública estadual do Rio Grande do Sul. **Descrição PPA - 5301:** Fiscalização da construção de ambientes para prática de esportes na rede pública estadual do RS e em praças e parques públicos. • Proporcionar pequenas e médias intervenções para manter o pleno funcionamento dos imóveis; • permitir atendimento sob demanda; • dar rapidez às intervenções; • realizar manutenção preventiva e corretiva; • evitar o agravamento das patologias das edificações; • manter as escolas em condições seguras de utilização; • evitar a paralisação das atividades escolares.
Justificativa	A continuidade das ações de elaboração de projetos e de manutenção da infraestrutura escolar é essencial para assegurar condições adequadas de segurança, acessibilidade e

	funcionamento das escolas estaduais. A atuação integrada entre o desenvolvimento de projetos pelo DPPE e os atendimentos realizados por meio da Ata de Registro de Preços (ARP) gerenciada pelo DRF permite contemplar tanto intervenções de maior complexidade quanto demandas de manutenção e adequações pontuais, garantindo respostas às diferentes necessidades da rede de ensino. A manutenção dessas ações é fundamental para preservar os investimentos realizados, dar continuidade às demandas em andamento, reduzir o passivo de infraestrutura escolar e assegurar a melhoria progressiva dos espaços educacionais, contribuindo para a qualidade do ensino e a segurança da comunidade escolar.
Principais instrumentos	**Contratação Simplificada:** Modelo adotado para viabilizar a execução ágil de serviços de engenharia e manutenção em prédios públicos, especialmente escolas, utilizando as empresas registradas na Ata de Registro de Preços (ARP) e procedimentos padronizados de vistoria, elaboração de elementos técnicos, orçamentação, contratação e fiscalização. Esse modelo busca conferir maior agilidade, padronização, rastreabilidade e eficiência à execução das intervenções, permitindo atender um grande número de demandas de manutenção de forma mais célere e organizada. Este modelo foi organizado em 49 lotes com aproximadamente 50 escolas cada, de forma regionalizada e com os seus quantitativos baseados na área construída de cada escola. Está explicado mais detalhadamente na iniciativa 2 (Manutenção predial de prédios escolares). **Credenciamento:** Contratações de Pessoas Jurídicas, via credenciamento, para elaboração de projetos e serviços técnicos de arquitetura e engenharia. As contratações visam atender à crescente necessidade de manutenção, ampliação e construção de novos prédios públicos estaduais. **Escola+:** O projeto Escola+ define ambientes e identidade padronizados resultando em um modelo de construção para a Rede Estadual de Ensino. As obras adotam o modelo off-site, em que se usam blocos produzidos em uma fábrica fora do canteiro. Depois, eles são transportados até o local onde será erguido o prédio de acordo com o projeto. Pode-se instalar um bloco só ou um conjunto deles, dependendo da necessidade. Esse modelo facilita a replicabilidade, diminui prazos tanto de projeto quanto de obra, além de trazer maior resiliência e sustentabilidade. **Identidade Visual:** Padronização da identidade visual das escolas, por meio da uniformização e definição de padrões para fachadas, comunicação visual, cores, elementos construtivos e materiais, visando fortalecer a identidade institucional e consolidar a imagem da rede estadual de ensino, promovendo maior reconhecimento, organização e integração entre as unidades escolares. **BIM:** A Modelagem da Informação da Construção (BIM) é uma metodologia que utiliza modelos digitais integrados para reunir e compartilhar as informações de um empreendimento ao longo de seu ciclo de vida, desde o desenvolvimento dos projetos e orçamento até a execução, fiscalização e futura manutenção da edificação. Além de permitir a visualização tridimensional da obra, o



	BIM favorece a compatibilização entre diferentes projetos, a identificação antecipada de interferências, maior precisão dos quantitativos e custos e o acompanhamento mais integrado da execução. Sua adoção nas obras públicas está alinhada à Lei Federal 14.133/2021, que prevê a utilização preferencial do BIM nas licitações de obras e serviços de engenharia e arquitetura sempre que a metodologia for adequada ao objeto. No Rio Grande do Sul, essa diretriz foi reforçada pelo Decreto Estadual 56.311/2022, que instituiu a Estratégia BIMGov-RS para fomentar o uso da metodologia nos projetos, orçamentos e na fiscalização das obras públicas estaduais, contando ainda com o apoio técnico do LaBIM-RS para sua implantação e disseminação entre os órgãos estaduais. O tema, incluindo as estratégias, ações e desafios relacionados à implantação do BIM no âmbito da Subsecretaria, é apresentado de forma mais detalhada na iniciativa Implementação da metodologia de Modelagem de Informação da Construção (BIM) na Secretaria de Obras Públicas. **Contratações Emergenciais de Servidores:** a Secretaria conta com dois editais vigentes para contratação de servidores emergenciais, sendo um vinculado à SOP e outro vinculado à Secretaria de Planejamento, Governança e Gestão.
Público-alvo e abrangência	Unidades educacionais cujas estruturas físicas sejam propriedade do Estado do Rio Grande do Sul, vinculadas à Secretaria da Educação. A abrangência diz respeito a todo o território do Rio Grande do Sul.
Beneficiários diretos	**Beneficiários PPA:** • Comunidade Escolar • População do RS • Alunos da Educação Profissional na Rede Estadual de Ensino • Alunos da Rede Pública de Ensino

RESULTADOS E ENTREGAS DO PROGRAMA, PROJETO OU AÇÃO

No período de 2023 a 2026, a SOP, por meio do DRF e das CROPs, já fiscalizou e concluiu 698 obras em 542 escolas (apurado até 10/10/2026), alcançando mais de R$ 345 milhões investidos. Essas entregas abrangeram manutenções, reformas, ampliações e novas construções.

Atualmente, o Departamento de Regionais e Fiscalização mantém no seu portfólio a gestão e monitoramento de 353 demandas em 283 escolas (apurado até 10/10/2026), assegurando a continuidade das ações de qualificação da infraestrutura educacional do Estado.

O Departamento de Projetos em Prédios da Educação, no período de 2023 a 2026, apurado até 09/10/26, concluiu 99 projetos voltados à qualificação da infraestrutura escolar, abrangendo reformas, ampliações e novas construções. Destacam-se o desenvolvimento do Modelo Escola+, que teve direitos de uso cedidos ao FNDE, e a elaboração de projetos de Ginásios Resilientes e quadra coberta.

A gestão também avançou na implantação da metodologia BIM, na padronização de projetos e na modernização dos processos de fiscalização, com utilização da plataforma de captura de realidade no acompanhamento de 50 obras. Atualmente, apurado até 09/10/26, o Departamento mantém 59 demandas em andamento, assegurando a continuidade das ações de qualificação da infraestrutura educacional do Estado.

AGENDA DE CONTINUIDADE DO PROGRAMA, PROJETO OU AÇÃO	
Etapa atual	**Status:** em execução Principais etapas previstas para os primeiros 100 dias de gestão. **Descrição da etapa:** As iniciativas encontram-se em fase contínua de execução e desenvolvimento. A condução das contratações simplificadas para manutenção da infraestrutura escolar, a elaboração de projetos por meio do credenciamento, a implantação de padrões do programa Escola+, a padronização da identidade visual das escolas e o avanço da metodologia BIM estão em andamento e permanecerão como ações permanentes nos próximos anos. Trata-se de processos estruturantes para a preservação de uma Política de Estado, que demandam continuidade para atendimento das necessidades da rede estadual de ensino, qualificação da infraestrutura escolar e consolidação das diretrizes técnicas adotadas pela subsecretaria.
Próxima etapa	Garantir a continuidade da execução das obras contratadas, intervenções de manutenção e elaboração de projetos em andamento, com acompanhamento sistemático dos contratos, licitações e cronogramas. Também será necessário seguir o monitoramento das demandas da rede escolar, avaliar a necessidade de suplementação de recursos, priorizar intervenções conforme critérios técnicos e assegurar a articulação entre os setores responsáveis pelo planejamento, contratação, fiscalização e execução das ações. A manutenção do acompanhamento gerencial e do monitoramento de indicadores será fundamental para evitar descontinuidades, preservar os investimentos realizados e assegurar a melhoria contínua da infraestrutura escolar.
Orçamento	**Orçamento dotação com alteração 2026:** IP 6344 - R$ 149.801.417 IP 3156 - R$ 355.000.000 **Orçamento empenhado até ago/2026:** IP 6344 - R$ 54.365.031 IP 3156 - R$ 341.067.167 **Orçamento liquidado até ago/2026:** IP 6344 - R$ 9.194.436 IP 3156 - R$ 135.331.064 **Orçamento LOA 2027:** IP 6344 - R$ 165.945.644 IP 3156 - R$ 138.498.417

	Fonte do recurso: Fundeb, Tesouro-Educação, Convênio FNDE, Emenda Parlamentar e Funrigs **OBS.:** Recurso sob responsabilidade da SEDUC, sendo utilizado via requisição.
Pontos críticos e riscos	**Capacidade técnica das equipes:** manter a contratação de servidores, sejam emergenciais ou através de concurso público. **Continuidade das contratações simplificadas**: é necessário evitar períodos sem lotes da contratação simplificada vigentes, saldo disponível ou sem nova contratação previamente estabelecida, sob risco de interrupção do atendimento às escolas, principalmente dada a previsão de sistemáticos eventos climáticos. **Manutenção da gestão e da governança entre a Secretaria e as empresas contratadas**: manter reuniões periódicas para monitoramento dos resultados e acompanhamento da execução dos contratos, bem como canais de comunicação direta e em tempo real entre os representantes das empresas e os responsáveis pela tomada de decisão na Secretaria. Ausência de comando técnico nas CROPs: este cenário pode desestabilizar a cadeia hierárquica, comprometendo o desenvolvimento das atividades de fiscalização, reduzindo a qualidade de entregas, ampliando a necessidade de suporte técnico externo. **Descontinuidade nas licenças de softwares e ferramentas técnicas:** a não renovação de licenças pode comprometer a continuidade, a produtividade e a qualidade das atividades de elaboração e gestão de projetos. **Desenvolvimento de projetos sem recurso definido:** a elaboração de projetos sem perspectiva concreta de execução pode consumir a limitada capacidade técnica da equipe e reduzir o atendimento de demandas prioritárias e com viabilidade financeira. **Dependência de definições da Secretaria Demandante para gestão do portfólio:** a dependência da Seduc quanto à disponibilidade financeira e à priorização das demandas, quando não acompanhada de critérios claros e estáveis, pode dificultar o planejamento, a organização do portfólio e a alocação eficiente das equipes. **Atendimentos de Acessibilidade e PPCI:** Necessidade de manter e ampliar os atendimentos destes itens nas escolas, garantindo que as demandas e adequações necessárias atendam maior parte da rede escolar.
Recomendações	Manutenção da estrutura organizacional da Secretaria. Preservar e recompor o quadro técnico, com planejamento de concursos e demais formas adequadas de reposição de pessoal.

	Planejar com antecedência a substituição ou renovação dos lotes da contratação simplificada, evitando descontinuidade no atendimento à rede escolar. Manter uma gestão e uma governança firmes junto às empresas, garantindo a continuidade do controle e acompanhamento das ações. Manter os investimentos na capacitação e qualificação dos servidores, bem como assegurar a continuidade e a padronização dos procedimentos de fiscalização técnica. Continuar a modernização de equipamentos e ferramentas de trabalho, como drones, câmera 360°, softwares BIM para a gestão e fiscalização de obras e serviços de manutenção. Ampliação da equipe do DRF e das regionais para fiscalização de obras, análise de projetos e gestão dos contratos com a Caixa. Manter a utilização de critérios técnicos de priorização e gestão do portfólio, compatibilizando demandas, disponibilidade de recursos e capacidade operacional. Dar continuidade à padronização de processos, fluxos e documentos, promovendo maior uniformidade, rastreabilidade e segurança na atuação técnica. Manter a padronização de soluções como diretriz para o desenvolvimento dos projetos, buscando redução de prazos, maior controle de custos e melhoria da qualidade e da previsibilidade das entregas.
Mais informações	• BI da SOP – Link • Materiais técnicos para download – Link • Termo de Referência - Registro de Preços para manutenção predial • Termo de Referência - Credenciamento de pessoas jurídicas para elaboração de serviços técnicos de engenharia • Manual ID Visual – Link • Manual de Padronização de Análise Orçamentária e Técnica • SOPlink – InfoHUB SOP - Link

CONTRATOS EM ANDAMENTO DO PROGRAMA, PROJETO OU AÇÃO					
Número	**Objeto**	**Contratado**	**Valor**	**Vigência**	**Status**
24/2200-0001392-5 06/2024	Apoio Técnico	CAIXA	R$ 1.326.356,32	09/08/2028	Em execução
25-2200-0003448-0	Projeto elétrico de reforma completo - EEEF André Lupatini – Espumoso	DANIEL BAVARESCO ENGENHARIA LTDA	R$ 21.333,83	01/04/2026*	Em execução
25-2200-0003547-9	Projeto elétrico de reforma completo - EE EEEM Princesa Isabel - Estância Velha	PAULO J. T. GARCIA ARQUITETURA LTDA	R$ 34.523,80	24/04/2026*	Em execução
25-2200-0003547-9	Projeto elétrico de reforma completo - IE Prof. Nena CIEP – Sapiranga	PAULO J. T. GARCIA ARQUITETURA LTDA	R$ 61.856,90	24/04/2026*	Em execução
25-2200-9000029-7	Projeto elétrico de reforma completo e Projeto de Cobertura - IE Monsenhor Scalabrini – Encantado	DANIEL BAVARESCO ENGENHARIA LTDA	R$ 68.403,36	17/08/2026*	Em execução
25-2200-9000029-7	Projeto elétrico de reforma completo - EEEF Farrapos – Encantado	DANIEL BAVARESCO ENGENHARIA LTDA	R$ 25.973,50	17/08/2026*	Em execução
26-2200-9001277-0	Projeto elétrico de reforma completo - EEEM Professora Helena Câmara - São Leopoldo	CENTOFANTE ENGENHARIA LTDA	R$ 50.083,77	07/11/2026	Em execução
26/2200-9001501-0	Projeto elétrico de reforma completo – IEE Assis Brasil - Pelotas	AZ PROFISSIONAIS ASSOCIADOS LTDA	R$ 89.867,66	05/01/2027	Em execução
26-2200-9001597-4	Projeto elétrico de reforma completo - EEEM Francisco José Rodrigues CAIC - Cachoeirinha	JOEL MARCOS OZIMBOSKI LTDA	R$ 53.053,56	10/01/2027	Em execução
26-2200-9001777-2	Projeto elétrico de reforma completo e Projeto de Drenagem – CE Senador Alberto Pasqualini - Novo Hamburgo	WILIAN EDUARDO WEILER ENGENHARIA	R$ 106.705,86	17/01/2027	Em execução
26-2200-9002220-2	Projeto elétrico de reforma completo – EEEM Anchieta - Marau	OUTBOX ARQUITETURA E ENGENHARIA LTDA	R$ 50.805,37	22/02/2027	Em execução
25-2200-0000465-4	Projeto elétrico de reforma completo –	PAULO J. T. GARCIA	R$ 38.334,41	01/12/2025	Finalizado

CONTRATOS EM ANDAMENTO DO PROGRAMA, PROJETO OU AÇÃO					
	IE Madre Benicia – Novo Hamburgo	ARQUITETURA LTDA			
25-2200-0000552-9	Projeto elétrico de reforma completo – EEEF Luciana de Abreu – Porto Alegre	EFICÁCIA PROJETOS E CONSULTORIA LTDA	R$ 9.444,00	21/11/2025	Finalizado
25-2200-0000552-9	Projeto elétrico de reforma completo – EEEF Espírito Santo – Porto Alegre	EFICÁCIA PROJETOS E CONSULTORIA LTDA	R$ 17.335,68	21/11/2025	Finalizado
25-2200-0000552-9	Projeto elétrico de reforma completo – EEEF Paraiba CIEP – Porto Alegre	EFICÁCIA PROJETOS E CONSULTORIA LTDA	R$ 71.428,08	21/11/2025	Finalizado
25-2200-0000552-9	Projeto elétrico de reforma completo – EEEF Professor Olintho de Oliveira – Porto Alegre	EFICÁCIA PROJETOS E CONSULTORIA LTDA	R$ 24.014,74	21/11/2025	Finalizado
25-2200-0000553-7	Projeto elétrico de reforma completo – EEEF Darcy Peixoto da Silveira CIEP – Cristal	COMPASSO ENGENHARIA E PROJETOS LTDA	R$ 59.522,84	26/10/2025	Finalizado
25-2200-0000554-5	Projeto elétrico de reforma completa – CE Pres. Castelo Branco – Lajeado	CHICOUREL ARQUITETURA STUDIO DE PROJETOS LTDA	R$ 126.814,71	03/10/2025	Finalizado
25-2200-0000555-3	Projeto elétrico de reforma completo – IEE João Neves da Fontoura – Cachoeira do Sul	SEHA PROJETOS LTDA	R$ 68.419,76	04/10/2025	Finalizado
25-2200-0000860-9	Projeto elétrico de reforma completo – EEEB Monsenhor Leopoldo Hoff – Porto Alegre	COIMBRA ENGENHARIA E GESTÃO LTDA	R$ 31.853,26	25/10/2025	Finalizado
25-2200-0000893-5	Levantamento Topográfico e Projeto de drenagem – EEEF Brigadeiro Silva Paes – Porto Alegre	AZ PROFISSIONAIS ASSOCIADOS LTDA	R$ 11.388,34	21/11/2025	Finalizado
25-2200-0000893-5	Projeto de drenagem – CE Júlio de Castilhos – Porto Alegre	AZ PROFISSIONAIS ASSOCIADOS LTDA	R$ 26.057,46	21/11/2025	Finalizado
25-2200-0001602-4	Projeto elétrico de reforma completo – EEEB Fernando Gomes – Porto Alegre	EFICÁCIA PROJETOS E CONSULTORIA LTDA	R$ 26.518,08	29/11/2025	Finalizado
25-2200-0001852-3	Levantamento topográfico, Projeto de drenagem e Projeto Estrutural –	OUTBOX ARQUITETURA E ENGENHARIA LTDA	R$ 12.059,44	14/12/2025	Finalizado

CONTRATOS EM ANDAMENTO DO PROGRAMA, PROJETO OU AÇÃO					
	EEEM Frederico Benvegnu – São Domingos do Sul				
25-2200-0001975-9	Projeto elétrico de reforma completo – EEEB Lourenco Leon Von Langendonck – Maquiné	JOEL MARCOS OZIMBOSKI LTDA	R$ 28.648,91	26/12/2025	Finalizado
25-2200-0002802-2	Sondagem e Projeto Estrutural – CE Onofre Pires – Santo Ângelo	VISÃO ENGENHARIA LTDA	R$ 15.434,35	22/02/2026	Finalizado
25-2200-0003450-2	Projeto elétrico de reforma completo – EEEM São Francisco de Sales – Campo Novo	MODULE ENGENHARIA LTDA	R$ 80.801,72	21/04/2026	Finalizado
25-2200-0003464-2	Projeto elétrico de reforma completo – EEEM Ildefonso Pinto – Campo Bom	JOEL MARCOS OZIMBOSKI LTDA	R$ 32.393,23	03/04/2026	Finalizado
25-2200-0003464-2	Projeto elétrico de reforma completo – EEEM Willibaldo Bernardo Samrsla CIEP – Taquara	JOEL MARCOS OZIMBOSKI LTDA	R$ 51.316,13	03/04/2026	Finalizado
25-2200-0003516-9	Projeto elétrico de reforma completo – EEEF Comendador Kalil Sehbe – Caxias do Sul	CHICOUREL ARQUITETURA STUDIO DE PROJETOS LTDA	R$ 15.909,26	27/03/2026	Finalizado
25-2200-0003516-9	Projeto elétrico de reforma completo – EEEM Professor Clauri Alves Flores – Caxias do Sul	CHICOUREL ARQUITETURA STUDIO DE PROJETOS LTDA	R$ 25.174,49	27/03/2026	Finalizado
25-2200-0003550-9	Projeto elétrico de reforma completo – EEEF Padre Rui Lorenzi – Farroupilha	EFICÁCIA PROJETOS E CONSULTORIA LTDA	R$ 9.741,80	11/04/2026	Finalizado
25-2200-0003550-9	Projeto elétrico de reforma completo – EEEF Armando Peterlongo – Garibaldi	EFICÁCIA PROJETOS E CONSULTORIA LTDA	R$ 14.577,65	11/04/2026	Finalizado
25-2200-0003595-9	Projeto elétrico de reforma completo – ETE Professora Sylvia Mello – Pelotas	DUO ELÉTRICA SERVIÇOS DE ENGENHARIA	R$ 53.937,31	08/04/2026	Finalizado
25-2200-0003595-9	Projeto elétrico de reforma completo – EEEF Padre José Herbst – São Lourenço do Sul	DUO ELÉTRICA SERVIÇOS DE ENGENHARIA	R$ 29.547,78	08/04/2026	Finalizado

CONTRATOS EM ANDAMENTO DO PROGRAMA, PROJETO OU AÇÃO					
25-2200-0003596-7	Projeto elétrico de reforma completo – EEEF Dr Roberto Osório Júnior – Quaraí	SEHA PROJETOS LTDA	R$ 29.673,93	15/04/2026	Finalizado
25-2200-0003596-7	Projeto elétrico de reforma completo - EEEM General José Antônio Flores da Cunha – Santana do Livramento	SEHA PROJETOS LTDA	R$ 39.513,84	15/04/2026	Finalizado
25-2200-9000018-1	Projeto elétrico de reforma do Bloco I, Projeto arquitetônico de reforma do Bloco I, Projeto de recuperação e reforço estrutural do Bloco E, levantamento topográfico, sondagem e Projeto de Drenagem completo – EEEB Esc Est Ed Bas Augusto Ruschi – Santa Maria	OUTBOX ARQUITETURA E ENGENHARIA LTDA	R$ 74.520,03	21/05/2026	Finalizado
26-2200-9000024-1	Projeto de recuperação e reforço estrutural, levantamento topográfico, sondagem e Projeto de Drenagem completo – CE Joaquim Fagundes dos Reis – Passo Fundo	DANIEL BAVARESCO ENGENHARIA LTDA	R$ 40.633,34	08/10/2026	Finalizado
25/2200-0002314-4	Projeto de Reforma - ETE de Portao	Seha Projetos	R$ 172.387,45	13/10/2026	Em execução
25/2200-0000439-5	Projeto de Ginásio - IEE São Jerônimo	Module Engenharia	R$ 98.449,86	04/11/2026	Em execução
25/2200-0002929-0	Projeto de Reservatório - EEEF Piaui	Werke Engenharia	R$ 13.001,80	15/11/2026	Em execução
25/2200-0002934-7	Projeto de Reservatório - EEEM Virgilino Jayme Zinn	Outbox Arquitetura	R$ 15.237,01	22/11/2026	Em execução
25/2200-9000039-4	Projeto de Ginásio - EEEM José Mânica	Pallazzo Arquitetura	R$ 34.565,00	18/11/2026	Em execução
25/2200-9000008-4	Projetos de Quadras Lote 01 - EEEM Professora Helena Câmara, EEEM de Ararica, EEEM Guilherme de Almeida, EEEM de Olaria Daudt	Werke Engenharia	R$ 96.209,46	25/2/2027	Em execução

CONTRATOS EM ANDAMENTO DO PROGRAMA, PROJETO OU AÇÃO					
26/2200-9000537-5	Projeto de PPCI - CE Inácio Montanha	Seha Projetos	R$ 38.783,47	11/12/2026	Em execução
26/2200-9000055-1	Projeto de Acessibilidade - EEEF Itamarati	Seha Projetos	R$ 34.908,18	02/11/2026	Em execução
25/2200-0002523-6	Projeto de Acessibilidade - EEEM Demétrio Ribeiro	Chicourel	R$ 116.285,39	12/12/2026	Em execução
25/2200-0002901-0	Projeto de Acessibilidade - IEE Gomes Jardim	Coimbra Engenharia	R$ 41.334,15	03/12/2026	Em execução
25/2200-0000635-5	Projetos de Ginásios Lote 04 - CE Cristóvão Pereira, EEEM José Bonifácio, EEEM Dr João Fagundes, Projeto de Ginásio - IE Anibal Benevolo, EEEM Senador Salgado Filho, IE Dr Luiz Pacheco Prates	MR Energy	R$ 295.846,69	11/12/2026	Em execução
25/2200-0002681-0	Projeto de Cozinha - EEEM General Prestes Guimarães	Centofante	R$ 103.916,82	01/09/2026*	Em execução
25/2200-0002396-9	Projeto de Cozinha - EEEM Joaquim José da Silva Xavier	Daniel Bavaresco	R$ 60.229,61	04/11/2026	Em execução
25/2200-9000010-6	Projeto de Quadra - EEEF Otávio Bos	Visão Engenharia	R$ 47.807,73	31/12/2026	Em execução
25/2200-0002319-5	Projeto de Acessibilidade - EEEE Dr Reinaldo Fernando Coser	Duo Elétrica	R$ 42.606,31	05/06/2026	Em rescisão
26/2200-9000644-4	Projeto de Acessibilidade - EETA Leonel de Moura Brizola (CIEP)	MR Energy	R$ 295.846,69	07/02/2027	Em execução
TOTAL EM CONTRATAÇÃO (até 10/10/2026)			**4.461.394,12**		

*Em etapa de finalização.

LICITAÇÕES EM ANDAMENTO DO PROGRAMA, PROJETO OU AÇÃO

Processo	Objeto	Fase atual	Próximas etapas
25220000035916	Escola Nova - Complexo Escolar Roca Sales - Roca Sales - R$ 41.000.000,00	Recurso FUNRIGS - Em trâmites licitatórios	Contratação Integrada: elaboração de projeto pela contratada e execução de obra
25190000014450	Escola Nova - CE Tereza Francescutti – Canoas - R$ 26.806.196,04	Recurso FUNRIGS - Em trâmites licitatórios	Contratação Integrada: elaboração de projeto pela contratada e execução de obra

25190000421667	Escola Nova - EEEM Almirante Barroso - Porto Alegre - R$ 22.225.105,93	Recurso FUNRIGS - Em trâmites licitatórios	Contratação Semi-Integrada: elaboração de projeto pela contratada e execução de obra
26080100017320	Escola Nova - Escola em Encantado – Encantado - R$ 17.280.036,16	Recurso FUNRIGS – Em elaboração de projeto pelo município	Execução de convênio
25040000013388	Escola Nova - Escola em Forquetinha – Forquetinha - R$ 21.543.115,15	Recurso FUNRIGS - Em elaboração de projeto pelo município	Execução de convênio
25190000247381	Escola Nova - EEEM Capão da Canoa 2 - Capão da Canoa - R$ 11.599.999,77	Recurso PAC - Contrato em elaboração	Execução de obra
25190000247250	Escola Nova - EEIEF Monte Caseros – Ibiraiaras - R$ 9.089.990,93	Recurso PAC - Contrato em elaboração	Execução de obra
25190000247349	Escola Nova - Novo Hamburgo - Novo Hamburgo - R$ 23.944.793,58	Recurso PAC - Contrato em elaboração	Contratação Integrada: elaboração de projeto pela contratada e execução de obra
25190000247373	Escola Nova - EEEM Jardim América - Capão do Leão - R$ 11.320.161,89	Recurso PAC - Contrato em elaboração	Contratação Integrada: elaboração de projeto pela contratada e execução de obra
25190000247284	Escola Nova - EEIEM Nhamandu Nhemopua - Viamão - R$ 6.942.999,98	Recurso PAC - Contrato em elaboração	Contratação Integrada: elaboração de projeto pela contratada e execução de obra
25190000247403	Escola Nova - EEEM Imbé - Imbé - R$ 13.980.000,00 – Recurso PAC	Recurso PAC - Contrato em elaboração	Execução de obra
24190000475974	Elevador - EEEM Caic Madezatti - São Leopoldo - R$ 201.528,11	Com recurso - Em trâmites licitatórios	Contratação e execução de obra
23190000207907	Reservatório - EEEB Professor Joaquim José Felizardo - Santa Rosa - R$ 719.586,00	Com recurso - Em trâmites licitatórios	Contratação e execução de obra
23190000424509	Reservatório - EEE Dep Carlos Santos - Cruz Alta - R$ 800.791,77	Com recurso - Em trâmites licitatórios	Contratação e execução de obra
25190000083362	Escola nova - IE Manoel de Almeida Ramos - Capela de Santana - R$ 20.924.664,08	Com recurso - Em trâmites licitatórios	Contratação e execução de obra
25190000439272	Reservatório para PPCI - EEEF Professora Celina de Moraes - Santa Maria - R$ 332.549,70	Com recurso - Em trâmites licitatórios	Contratação e execução de obra
26220090020293	Elevador - EEEM São Pedro - São Pedro da Serra - R$ 200.000,00	Com recurso - Finalização de projeto	Processo licitatório, contratação e execução de obra

-	Ampliação - EEEF Jovelino Theodoro - St Antº da Patrulha - R$ 1.300.000,00	Com recurso - Finalização de projeto	Assinatura de contrato, execução dos módulos escolares e execução de obra da implantação
25190000354323	Escola nova - EEEM Jerônimo Mercio da Silveira – Candiota - R$ 13.414.872,99	Com recurso – Em trâmites licitatórios	Contratação Integrada: processo licitatório, contratação, elaboração de projeto pela contratada e execução de obra
-	Ampliação - EEEM Rui Barbosa - Viamão - R$ 700.000,00	Com recurso - Finalização de projeto	Assinatura de contrato, execução dos módulos escolares e execução de obra da implantação
-	Reforma - EEEF Afonso Mathias Ferrari – Progresso - R$ 1.000.000,00	Com recurso - Finalização de projeto	Assinatura de contrato, execução dos módulos escolares e execução de obra da implantação
25190000525462	Ginásio - CE Diva Costa Fachin - Cachoeira do Sul - R$ 3.517.882,02	Com recurso – Em trâmites licitatórios	Processo licitatório, contratação e execução de obra
25190000526167	Ginásio - EEEM Vital Brasil - Cachoeira do Sul - R$ 4.234.167,57	Com recurso – Em trâmites licitatórios	Processo licitatório, contratação e execução de obra
25190000532760	Ginásio - IEE Vicente Dutra - Júlio de Castilhos - R$ 3.387.328,68	Com recurso – Em trâmites licitatórios	Processo licitatório, contratação e execução de obra
25190000558921	Ginásio - EEEM Pe João Baptista Reus Sj - Dezesseis de Novembro - R$ 3.703.919,98	Com recurso – Em trâmites licitatórios	Processo licitatório, contratação e execução de obra
25190000558760	Ginásio - EEEM São Izidro - São Nicolau - R$ 3.330.892,52	Com recurso – Em trâmites licitatórios	Processo licitatório, contratação e execução de obra
24190000395326	Ampliação - EEEM Adelina Isabela Konzen - Venâncio Aires - R$ 3.425.322,59	Com recurso – Finalização de projeto	Processo licitatório, contratação e execução de obra
26220090023314	Implantação - EEIEF Guarani - Salto do Jacuí - R$ 840.513,58	Com recurso – Em trâmites licitatórios	Processo licitatório, contratação e execução de obra
26220090023330	Implantação - EEIEF Kaingang por Fi - São Leopoldo - R$ 830.193,45	Com recurso – Em trâmites licitatórios	Processo licitatório, contratação e execução de obra
26220090023322	Implantação - EEIEF Vicente Karai Okenda – Erebango - R$ 956.591,96	Com recurso – Em trâmites licitatórios	Processo licitatório, contratação e execução de obra
21190000185309	Quadra coberta - CE Frei Getúlio - Bom Jesus – R$ 1.094.999,98	Com recurso - Contrato em elaboração	Execução de obra
26190090303443	Quadra - EEEF Padre Luis Fischer - Palmares do Sul - R$ 600.000,00	Finalização de projeto	Processo licitatório, contratação e execução de obra

26190090302960	Ginásio - ETE de Portao - Portão - R$ 3.599.941,13	Aguarda análise CAIXA	Processo licitatório, contratação e execução de obra
25080100038373	Quadra - IEE Gomes Jardim - Guaíba - R$ 600.000,00	Finalização de projeto	Processo licitatório, contratação e execução de obra
-	Ampliação - EEIEF Tupe Pan – Porto Alegre - R$ 1.500.00,00	Em fase projetual	Solicitação orçamentária, processo licitatório, contratação e execução de obra
-	Implantação off-site Indígena - EEIEF Fag Nhin - Porto Alegre	Regenera - Em fase projetual	Solicitação orçamentária, processo licitatório, assinatura de contrato, execução dos módulos escolares e execução de obra da implantação
-	Implantação off-site Indígena - EEIEF Pindo Poty - Porto Alegre	Regenera - Em fase projetual	Solicitação orçamentária, processo licitatório, assinatura de contrato, execução dos módulos escolares e execução de obra da implantação
-	Implantação off-site Indígena - EEIEF Yvy a Poty - Camaquã	Regenera - Em fase projetual	Solicitação orçamentária, processo licitatório, assinatura de contrato, execução dos módulos escolares e execução de obra da implantação
-	Implantação off-site Indígena - EEIEF Nivo - Farroupilha	Regenera - Em fase projetual	Solicitação orçamentária, processo licitatório, assinatura de contrato, execução dos módulos escolares e execução de obra da implantação
-	Implantação off-site Indígena - EEIEF Ka Aguy Miri - Porto Alegre	Regenera - Em fase projetual	Solicitação orçamentária, processo licitatório, assinatura de contrato, execução dos módulos escolares e execução de obra da implantação
-	Implantação off-site Indígena - EEIEF Yvy Poty - Barra do Ribeiro	Regenera - Em fase projetual	Solicitação orçamentária, processo licitatório, assinatura de

			contrato, execução dos módulos escolares e execução de obra da implantação
-	Implantação off-site Indígena - EEIEF Tekoa Guajayvi - Charqueadas	Regenera - Em fase projetual	Solicitação orçamentária, processo licitatório, assinatura de contrato, execução dos módulos escolares e execução de obra da implantação
-	Implantação off-site Indígena - EEIEF Vanheky Vei Tcha Teie - São Francisco de Paula	Regenera - Em fase projetual	Solicitação orçamentária, processo licitatório, assinatura de contrato, execução dos módulos escolares e execução de obra da implantação
-	Implantação off-site Indígena - EEIEF Adalirio Lima Siqueira - Passo Fundo	Regenera - Em fase projetual	Solicitação orçamentária, processo licitatório, assinatura de contrato, execução dos módulos escolares e execução de obra da implantação
-	Implantação off-site Indígena - EEIEM Nan Ga - Iraí	Regenera - Em fase projetual	Solicitação orçamentária, processo licitatório, assinatura de contrato, execução dos módulos escolares e execução de obra da implantação

OBRAS EM ANDAMENTO DO PROGRAMA, PROJETO OU AÇÃO

Objeto	Localização	Valor	% executado	Status
Manutenção predial - Contratação Simplificada	10871 - Col Estadual Cônego Paulo de Nadal - Porto Alegre	R$ 165.926,73	61,75	Obra em execução
Manutenção predial - Contratação Simplificada	10800 - Col Estadual Inácio Montanha - Porto Alegre	R$ 724.868,79	14,79	Obra em execução
Manutenção predial - Contratação Simplificada	10522 - Col Estadual Júlio de Castilhos - Porto Alegre	R$ 2.221.762,87	8,13	Obra em execução
Manutenção predial - Contratação Simplificada	10823 - Col Estadual Paula Soares - Porto Alegre	R$ 1.808.880,19	59,57	Obra em execução

Manutenção predial - Contratação Simplificada	10823 - Col Estadual Paula Soares - Porto Alegre	R$ 3.709.953,60	46,48	Obra em execução
Reforma e ampliação	10518 - Col Estadual Protásio Alves - Porto Alegre	R$ 6.616.951,02	64,6	Obra em execução
Manutenção predial - Contratação Simplificada	10649 - Esc Est Ed Bas Gomes Carneiro - Porto Alegre	R$ 370.015,10	8,22	Obra em execução
Manutenção predial - Contratação Simplificada	10584 - Esc Est Ens Fun Ana Neri - Porto Alegre	R$ 2.240.624,32	32,28	Obra em execução
Manutenção predial - Contratação Simplificada	10601 - Esc Est Ens Fun Camila Furtado Alves - Porto Alegre	R$ 1.000.450,53	23,66	Obra em execução
Manutenção predial - Contratação Simplificada	10603 - Esc Est Ens Fun Dr Carlos Barbosa Gonçalves - Porto Alegre	R$ 1.181.291,15	A realizar primeira medição	Obra em execução
Manutenção predial - Contratação Simplificada	10731 - Esc Est Ens Fun Itamarati - Porto Alegre	R$ 676.334,10	7,02	Obra em execução
Manutenção predial - Contratação Simplificada	10824 - Esc Est Ens Fun Lions Club Poa Farrapos - Porto Alegre	R$ 658.654,70	A realizar primeira medição	Obra em execução
Manutenção predial - Contratação Simplificada	10706 - Esc Est Ens Fun Professor Afonso Guerreiro Lima - Porto Alegre	R$ 993.282,69	4,52	Obra em execução
Manutenção predial - Contratação Simplificada	10667 - Esc Est Ens Fun Professor Leopoldo Tietbohl - Porto Alegre	R$ 1.265.471,02	49,97	Obra em execução
Manutenção predial - Contratação Simplificada	10667 - Esc Est Ens Fun Professor Leopoldo Tietbohl - Porto Alegre	R$ 600.372,44	A realizar primeira medição	Obra em execução
Manutenção predial - Contratação Simplificada	10556 - Esc Est Ens Fun Professora Luiza Teixeira Lauffer - Porto Alegre	R$ 364.760,51	A realizar primeira medição	Obra em execução
Manutenção predial - Contratação Simplificada	10720 - Esc Est Ens Fun Santa Rita de Cássia - Porto Alegre	R$ 391.018,51	45,67	Obra em execução
Manutenção predial - Contratação Simplificada	10748 - Esc Est Ens Fun São Francisco de Assis - Porto Alegre	R$ 973.749,75	30,00	Obra em execução
Manutenção predial - Contratação Simplificada	10793 - Esc Est Ens Fun Souza Lobo - Porto Alegre	R$ 130.067,80	A realizar primeira medição	Obra em execução
Manutenção predial - Contratação Simplificada	10726 - Esc Est Ens Fun Uruguai - Porto Alegre	R$ 1.602.934,76	18,16	Obra em execução
Manutenção predial - Contratação Simplificada	10727 - Esc Est Ens Fun Venezuela - Porto Alegre	R$ 912.300,57	11,30	Obra em execução
Manutenção predial - Contratação Simplificada	10727 - Esc Est Ens Fun Venezuela - Porto Alegre	R$ 1.017.992,01	13,71	Obra em execução
Reforma e ampliação	10719 - Esc Est Ens Fun William Richard Schisler - Porto Alegre	R$ 849.844,33	92,85	Obra em execução
Manutenção predial - Contratação Simplificada	18052 - Esc Est Ens Med para Surdos Prof Lilia Mazeron - Porto Alegre	R$ 3.577.685,11	1,98	Obra em execução

Manutenção predial - Contratação Simplificada	17432 - Esc Est Espec Recanto da Alegria - Porto Alegre	R$ 248.543,53	39,70	Obra em execução
Manutenção predial - Contratação Simplificada	10806 - Inst Est Educ Paulo da Gama - Porto Alegre	R$ 610.763,40	57,22	Obra em execução
Manutenção predial - Contratação Simplificada	9246 - Col Estadual 25 de Julho - Novo Hamburgo	R$ 1.632.304,98	69,64	Obra em execução
Manutenção predial - Contratação Simplificada	9246 - Col Estadual 25 de Julho - Novo Hamburgo	R$ 2.209.392,45	A realizar primeira medição	Obra em execução
Reforma e ampliação	12435 - Col Estadual Cônego Afonso Scherer - Santa Maria do Herval	R$ 962.417,05	60,01	Obra em execução
Manutenção predial - Contratação Simplificada	12435 - Col Estadual Cônego Afonso Scherer - Santa Maria do Herval	R$ 1.692.475,52	20,69	Obra em execução
Manutenção predial - Contratação Simplificada	15711 - Col Estadual Doze de Maio - Três Coroas	R$ 721.158,62	83,57	Obra em execução
Manutenção predial - Contratação Simplificada	9310 - Col Estadual Dr Wolfram Metzler - Novo Hamburgo	R$ 525.133,92	83,15	Obra em execução
Manutenção predial - Contratação Simplificada	9249 - Col Estadual Eng Ignacio Christiano Plangg - Novo Hamburgo	R$ 1.337.617,63	60,11	Obra em execução
Manutenção predial - Contratação Simplificada	2638 - Col Estadual Engenheiro Paulo Chaves - Maratá	R$ 406.274,55	A realizar primeira medição	Obra em execução
Manutenção predial - Contratação Simplificada	17148 - Col Estadual Ivo Buhler CIEP - Montenegro	R$ 2.799.489,89	A realizar primeira medição	Obra em execução
Manutenção predial - Contratação Simplificada	9247 - Col Estadual Senador Alberto Pasqualini - Novo Hamburgo	R$ 1.322.437,14	57,70	Obra em execução
Manutenção predial - Contratação Simplificada	9247 - Col Estadual Senador Alberto Pasqualini - Novo Hamburgo	R$ 747.883,91	79,04	Obra em execução
Manutenção predial - Contratação Simplificada	9309 - Col Estadual Vila Becker - Novo Hamburgo	R$ 1.054.996,09	49,70	Obra em execução
Manutenção predial - Contratação Simplificada	9309 - Col Estadual Vila Becker - Novo Hamburgo	R$ 623.520,71	33,91	Obra em execução
Manutenção predial - Contratação Simplificada	16920 - Esc Est Ed Bas Leonardo Fritzen - São Vendelino	R$ 1.025.031,34	56,77	Obra em execução
Manutenção predial - Contratação Simplificada	8759 - Esc Est Ens Fun Aurélio Porto - Montenegro	R$ 235.172,56	A realizar primeira medição	Obra em execução
Manutenção predial - Contratação Simplificada	8769 - Esc Est Ens Fun Coronel Januário Correa - Montenegro	R$ 1.137.728,74	67,22	Obra em execução
Manutenção predial - Contratação Simplificada	8763 - Esc Est Ens Fun José Garibaldi - Montenegro	R$ 602.872,97	25,13	Obra em execução
Manutenção predial - Contratação Simplificada	8775 - Esc Est Ens Fun Junto ao Núcleo Habitac Promorar - Montenegro	R$ 681.477,65	47,24	Obra em execução

Manutenção predial - Contratação Simplificada	9294 - Esc Est Ens Fun Leopoldo Petry - Novo Hamburgo	R$ 157.763,06	69,11	Obra em execução
Manutenção predial - Contratação Simplificada	6271 - Esc Est Ens Fun Maria Saturnina Ruschel - Feliz	R$ 413.203,03	82,18	Obra em execução
Manutenção predial - Contratação Simplificada	6267 - Esc Est Ens Fun Marquês do Herval - Feliz	R$ 616.101,03	10,52	Obra em execução
Manutenção predial - Contratação Simplificada	18064 - Esc Est Ens Fun no Bairro Santo Afonso - Novo Hamburgo	R$ 458.592,43	85,55	Obra em execução
Manutenção predial - Contratação Simplificada	9298 - Esc Est Ens Fun Pedro Adams Filho - Novo Hamburgo	R$ 902.636,83	38,92	Obra em execução
Manutenção predial - Contratação Simplificada	8768 - Esc Est Ens Fun Yara Ferraz Gaia - Montenegro	R$ 229.579,95	12,47	Obra em execução
Manutenção predial - Contratação Simplificada	5129 - Esc Est Ens Med 10 de Setembro - Dois Irmãos	R$ 1.231.256,93	96,47	Obra em execução
Manutenção predial - Contratação Simplificada	9110 - Esc Est Ens Med Elvira Jost - Nova Hartz	R$ 212.179,77	9,02	Obra em execução
Manutenção predial - Contratação Simplificada	14395 - Esc Est Ens Med Felipe Camarão - São Sebastião do Caí	R$ 614.205,53	43,92	Obra em execução
Manutenção predial - Contratação Simplificada	15276 - Esc Est Ens Med Felipe Marx - Taquara	R$ 2.127.773,06	99,65	Obra em execução
Manutenção predial - Contratação Simplificada	3356 - Esc Est Ens Med Ildefonso Pinto - Campo Bom	R$ 3.556.845,70	97,90	Obra em execução
Manutenção predial - Contratação Simplificada	3356 - Esc Est Ens Med Ildefonso Pinto - Campo Bom	R$ 721.441,08	18,87	Obra em execução
Manutenção predial - Contratação Simplificada	8756 - Esc Est Ens Med São José do Marata - São José do Sul	R$ 536.121,62	A realizar primeira medição	Obra em execução
Manutenção predial - Contratação Simplificada	7840 - Esc Est Ens Med Walter Herrmann - Lindolfo Collor	R$ 855.951,37	70,05	Obra em execução
Manutenção predial - Contratação Simplificada	3347 - Esc Técnica Est 31 de Janeiro - Campo Bom	R$ 454.043,22	6,88	Obra em execução
Manutenção predial - Contratação Simplificada	14394 - Inst Est Educ Paulo Freire - São Sebastião do Caí	R$ 3.300.991,10	94,65	Obra em execução
Manutenção predial - Contratação Simplificada	9295 - Inst Estadual Madre Benicia - Novo Hamburgo	R$ 783.402,01	28,37	Obra em execução
Manutenção predial - Contratação Simplificada	9295 - Inst Estadual Madre Benicia - Novo Hamburgo	R$ 899.615,87	A realizar primeira medição	Obra em execução
Manutenção predial - Contratação Simplificada	8354 - Col Estadual Pres Castelo Branco - Lajeado	R$ 1.427.774,98	A realizar primeira medição	Obra em execução
Manutenção predial - Contratação Simplificada	6065 - Esc Est Ed Bas Nicolau Mussnich - Estrela	R$ 1.754.716,00	A realizar primeira medição	Obra em execução

Manutenção predial - Contratação Simplificada	8343 - Esc Est Ens Fun Fernandes Vieira - Lajeado	R$ 2.859.776,69	A realizar primeira medição	Obra em execução
Manutenção predial - Contratação Simplificada	8349 - Esc Est Ens Fun Irmã Branca - Lajeado	R$ 687.912,70	A realizar primeira medição	Obra em execução
Manutenção predial - Contratação Simplificada	8348 - Esc Est Ens Fun São João Bosco - Lajeado	R$ 346.386,68	A realizar primeira medição	Obra em execução
Manutenção predial - Contratação Simplificada	5046 - Esc Est Ens Fun São Rafael - Cruzeiro do Sul	R$ 437.944,70	A realizar primeira medição	Obra em execução
Manutenção predial - Contratação Simplificada	8884 - Esc Est Ens Med General Souza Doca - Muçum	R$ 870.449,95	24,99	Obra em execução
Manutenção predial - Contratação Simplificada	4370 - Col Estadual Imigrante - Caxias do Sul	R$ 1.778.560,14	52,69	Obra em execução
Manutenção predial - Contratação Simplificada	4370 - Col Estadual Imigrante - Caxias do Sul	R$ 3.475.842,09	30,67	Obra em execução
Manutenção predial - Contratação Simplificada	6179 - Col Estadual São Tiago - Farroupilha	R$ 1.287.953,84	52,17	Obra em execução
Manutenção predial - Contratação Simplificada	6179 - Col Estadual São Tiago - Farroupilha	R$ 1.074.676,02	21,07	Obra em execução
Manutenção predial - Contratação Simplificada	3568 - Esc Est Ed Bas Neusa Mari Pacheco CIEP - Canela	R$ 2.479.443,09	46,34	Obra em execução
Manutenção predial - Contratação Simplificada	16406 - Esc Est Ens Fun Dalva Zanotto de Lemos - Vacaria	R$ 1.685.716,13	72,03	Obra em execução
Manutenção predial - Contratação Simplificada	16406 - Esc Est Ens Fun Dalva Zanotto de Lemos - Vacaria	R$ 649.583,78	79,65	Obra em execução
Manutenção predial - Contratação Simplificada	6167 - Esc Est Ens Fun José Fanton - Farroupilha	R$ 505.290,10	30,21	Obra em execução
Manutenção predial - Contratação Simplificada	13515 - Esc Est Ens Fun Orestes Leite - São Francisco de Paula	R$ 170.010,29	99,11	Obra em execução
Manutenção predial - Contratação Simplificada	13517 - Esc Est Ens Fun Professor Adelino Souza - São Francisco de Paula	R$ 530.852,31	A realizar primeira medição	Obra em execução
Manutenção predial - Contratação Simplificada	6315 - Esc Est Ens Fun Professor Targa - Flores da Cunha	R$ 2.001.068,80	53,20	Obra em execução
Manutenção predial - Contratação Simplificada	6315 - Esc Est Ens Fun Professor Targa - Flores da Cunha	R$ 1.387.349,13	27,23	Obra em execução
Manutenção predial - Contratação Simplificada	3564 - Esc Est Ens Med Adolfo Seibt - Canela	R$ 1.253.908,49	68,92	Obra em execução
Reforma e ampliação	4166 - Inst Est Educ Cristóvão de Mendoza - Caxias do Sul	R$ 14.181.601,36	71,89	Obra em execução
Manutenção predial - Contratação Simplificada	4938 - Col Estadual Bento Gonçalves da Silva - Cristal	R$ 500.688,22	20,03	Obra em execução

Manutenção predial - Contratação Simplificada	10189 - Col Estadual Cassiano do Nascimento - Pelotas	R$ 1.114.714,26	A realizar primeira medição	Obra em execução
Manutenção predial - Contratação Simplificada	10148 - Col Estadual Felix da Cunha - Pelotas	R$ 1.183.548,13	80,45	Obra em execução
Manutenção predial - Contratação Simplificada	11366 - Esc Est Ens Fun Barão de Cerro Largo - Rio Grande	R$ 2.542.484,13	43,01	Obra em execução
Manutenção predial - Contratação Simplificada	10140 - Esc Est Ens Fun Dr Armando Fagundes - Pelotas	R$ 994.223,49	71,31	Obra em execução
Manutenção predial - Contratação Simplificada	10140 - Esc Est Ens Fun Dr Armando Fagundes - Pelotas	R$ 809.823,05	74,98	Obra em execução
Manutenção predial - Contratação Simplificada	10165 - Esc Est Ens Fun Nossa Senhora de Fátima - Pelotas	R$ 184.680,51	A realizar primeira medição	Obra em execução
Manutenção predial - Contratação Simplificada	10180 - Esc Est Ens Med Areal - Pelotas	R$ 2.271.822,61	53,18	Obra em execução
Manutenção predial - Contratação Simplificada	10180 - Esc Est Ens Med Areal - Pelotas	R$ 175.143,01	25,99	Obra em execução
Manutenção predial - Contratação Simplificada	10134 - Esc Est Ens Med Coronel Pedro Osório - Pelotas	R$ 2.267.760,62	A realizar primeira medição	Obra em execução
Manutenção predial - Contratação Simplificada	10139 - Esc Est Ens Med Dr Antônio Leivas Leite - Pelotas	R$ 2.200.007,65	83,42	Obra em execução
Manutenção predial - Contratação Simplificada	11282 - Esc Técnica Est Getúlio Vargas - Rio Grande	R$ 272.347,25	A realizar primeira medição	Obra em execução
Manutenção predial - Contratação Simplificada	16931 - Col Est Técnico Dr Zeno Pereira Luz - Encruzilhada do Sul	R$ 2.231.117,77	14,25	Obra em execução
Manutenção predial - Contratação Simplificada	16931 - Col Est Técnico Dr Zeno Pereira Luz - Encruzilhada do Sul	R$ 201.193,16	0,42	Obra em execução
Manutenção predial - Contratação Emergencial	11477 - Col Estadual Barro Vermelho - Rio Pardo	R$ 454.716,61	36,04	Obra em execução
Manutenção predial - Contratação Simplificada	12154 - Esc Est Ens Fun Gaspar Bartholomay - Santa Cruz do Sul	R$ 100.329,45	92,62	Obra em execução
Manutenção predial - Contratação Simplificada	2556 - Esc Est Ens Fun Serafim Schmidt - Boqueirão do Leão	R$ 499.312,07	A realizar primeira medição	Obra em execução
Manutenção predial - Contratação Simplificada	16524 - Esc Est Ens Med Adelina Isabela Konzen - Venâncio Aires	R$ 1.313.034,50	67,66	Obra em execução
Manutenção predial - Contratação Simplificada	11398 - Esc Est Ens Med Biagio Soares Tarantino - Rio Pardo	R$ 2.207.099,35	7,72	Obra em execução
Manutenção predial - Contratação Simplificada	6623 - Esc Est Ens Med Curupaiti - Vale Verde	R$ 1.087.506,68	2,04	Obra em execução
Manutenção predial - Contratação Simplificada	12143 - Esc Est Ens Med Emílio Alves Nunes - Herveiras	R$ 1.171.657,55	19,40	Obra em execução



Manutenção predial - Contratação Simplificada	12187 - Esc Est Ens Med Nossa Senhora do Rosário - Santa Cruz do Sul	R$ 371.655,82	58,63	Obra em execução
Manutenção predial - Contratação Simplificada	9886 - Col Estadual Joaquim Fagundes dos Reis - Passo Fundo	R$ 1.147.177,25	85,20	Obra em execução
Manutenção predial - Contratação Simplificada	9886 - Col Estadual Joaquim Fagundes dos Reis - Passo Fundo	R$ 974.001,39	36,60	Obra em execução
Manutenção predial - Contratação Simplificada	21950 - E E Ind Ens Fun João Sora Vergueiro - Constantina	R$ 218.307,27	10,63	Obra em execução
Manutenção predial - Contratação Simplificada	8199 - Esc Ens Medio Trajano Machado - Lagoa Vermelha	R$ 374.026,85	57,40	Obra em execução
Manutenção predial - Contratação Simplificada	8199 - Esc Ens Medio Trajano Machado - Lagoa Vermelha	R$ 344.601,05	8,52	Obra em execução
Manutenção predial - Contratação Simplificada	9900 - Esc Est Ed Bas Monteiro Lobato - Passo Fundo	R$ 223.237,62	A realizar primeira medição	Obra em execução
Manutenção predial - Contratação Simplificada	5956 - Esc Est Ens Fun André Lupatini - Espumoso	R$ 494.286,76	33,13	Obra em execução
Manutenção predial - Contratação Simplificada	9835 - Esc Est Ens Fun Bela Vista - Passo Fundo	R$ 374.362,40	44,75	Obra em execução
Construção de quadra poliesportiva descoberta	3975 - Esc Est Ens Fun Dr Alfredo D Amore - Carazinho	R$ 349.990,00	6,49	Obra em execução
Manutenção predial - Contratação Simplificada	1811 - Esc Est Ens Fun Mathilde Gehlen - Arvorezinha	R$ 219.020,38	A realizar primeira medição	Obra em execução
Manutenção predial - Contratação Simplificada	8188 - Esc Est Ens Fun Monteiro Lobato - Lagoa Vermelha	R$ 339.001,32	25,32	Obra em execução
Manutenção predial - Contratação Simplificada	8197 - Esc Est Ens Fun Professora Delfina Loureiro - Lagoa Vermelha	R$ 519.686,25	25,41	Obra em execução
Manutenção predial - Contratação Simplificada	8197 - Esc Est Ens Fun Professora Delfina Loureiro - Lagoa Vermelha	R$ 184.675,78	70,91	Obra em execução
Manutenção predial - Contratação Simplificada	15073 - Esc Est Ens Fun Professora Maria de Abreu Lima - Soledade	R$ 989.440,69	47,38	Obra em execução
Manutenção predial - Contratação Simplificada	17134 - Esc Est Ens Fun Wolmar Antônio Salton - Passo Fundo	R$ 218.477,41	31,14	Obra em execução
Manutenção predial - Contratação Simplificada	17134 - Esc Est Ens Fun Wolmar Antônio Salton - Passo Fundo	R$ 150.869,00	30,85	Obra em execução
Manutenção predial - Contratação Simplificada	9783 - Esc Est Ens Med Adelino Pereira Simões - Passo Fundo	R$ 919.992,73	55,18	Obra em execução
Manutenção predial - Contratação Simplificada	8558 - Esc Est Ens Med Anchieta - Marau	R$ 1.285.907,15	45,49	Obra em execução
Manutenção predial - Contratação Simplificada	7106 - Esc Est Ens Med Bandeirante - Guaporé	R$ 1.003.692,64	74,23	Obra em execução

Manutenção predial - Contratação Simplificada	15138 - Esc Est Ens Med Belarmino Américo da Veiga - Santa Cecília do Sul	R$ 435.946,96	A realizar primeira medição	Obra em execução
Manutenção predial - Contratação Simplificada	15171 - Esc Est Ens Med Dionisio Lothario Chassot - Tapera	R$ 950.412,97	29,12	Obra em execução
Manutenção predial - Contratação Simplificada	8187 - Esc Est Ens Med Dr Abelardo José Nacul - Capão Bonito do Sul	R$ 292.595,64	A realizar primeira medição	Obra em execução
Manutenção predial - Contratação Simplificada	9776 - Esc Est Ens Med General Prestes Guimarães - Passo Fundo	R$ 539.220,25	65,16	Obra em execução
Manutenção predial - Contratação Simplificada	15065 - Esc Est Ens Med Joaquim Gonçalves Ledo - Mormaço	R$ 928.794,30	65,32	Obra em execução
Manutenção predial - Contratação Simplificada	15072 - Esc Est Ens Med Júlia Lopes de Almeida - Soledade	R$ 1.449.168,75	72,19	Obra em execução
Manutenção predial - Contratação Simplificada	9844 - Esc Est Ens Med Maria Dolores Freitas Barros - Passo Fundo	R$ 369.041,76	24,38	Obra em execução
Manutenção predial - Contratação Simplificada	8196 - Esc Est Ens Med Presidente Kennedy - Lagoa Vermelha	R$ 1.006.814,16	A realizar primeira medição	Obra em execução
Manutenção predial - Contratação Simplificada	8196 - Esc Est Ens Med Presidente Kennedy - Lagoa Vermelha	R$ 697.708,74	23,69	Obra em execução
Reforma e ampliação	9881 - Esc Est Ens Med Protásio Alves - Passo Fundo	R$ 1.775.603,18	94,99	Obra em execução
Manutenção predial - Contratação Simplificada	15150 - Esc Est Ens Med Senhor dos Caminhos - Tapejara	R$ 545.342,10	15,74	Obra em execução
Manutenção predial - Contratação Simplificada	17061 - Esc Est Ens Med Tomas Garcia da Costa - Lagoão	R$ 266.492,90	12,90	Obra em execução
Manutenção predial - Contratação Simplificada	8224 - Esc Est Tec Agr Desiderio Finamor - Lagoa Vermelha	R$ 719.459,10	A realizar primeira medição	Obra em execução
Manutenção predial - Contratação Simplificada	8224 - Esc Est Tec Agr Desiderio Finamor - Lagoa Vermelha	R$ 906.724,13	12,05	Obra em execução
Manutenção predial - Contratação Simplificada	9899 - Inst Estadual Cardeal Arcoverde - Passo Fundo	R$ 380.531,44	49,25	Obra em execução
Manutenção predial - Contratação Simplificada	9779 - Inst Estadual Cecy Leite Costa - Passo Fundo	R$ 308.939,24	63,09	Obra em execução
Manutenção predial - Contratação Simplificada	6378 - Inst Estadual Ernesto Ferreira Maia - Fontoura Xavier	R$ 208.254,44	36,67	Obra em execução
Manutenção predial - Contratação Simplificada	12414 - Col Estadual Prof Edna May Cardoso - Santa Maria	R$ 441.949,02	83,08	Obra em execução
Manutenção predial - Contratação Simplificada	12414 - Col Estadual Prof Edna May Cardoso - Santa Maria	R$ 171.741,40	20,15	Obra em execução
Manutenção predial - Contratação Simplificada	12413 - Col Estadual Tancredo Neves - Santa Maria	R$ 1.316.183,41	53,48	Obra em execução

Manutenção predial - Contratação Simplificada	12326 - Esc Basica Est Cícero Barreto - Santa Maria	R$ 1.714.064,41	19,09	Obra em execução
Manutenção predial - Contratação Simplificada	12381 - Esc Basica Est Érico Veríssimo - Santa Maria	R$ 2.737.441,35	52,49	Obra em execução
Manutenção predial - Contratação Simplificada	12381 - Esc Basica Est Érico Veríssimo - Santa Maria	R$ 323.257,22	21,95	Obra em execução
Manutenção predial - Contratação Simplificada	6217 - Esc Est Ed Bas Dom Antônio Reis - Faxinal do Soturno	R$ 2.124.298,58	20,24	Obra em execução
Manutenção predial - Contratação Simplificada	6216 - Esc Est Ed Bas João XxIII - São João do Polêsine	R$ 864.528,14	A realizar primeira medição	Obra em execução
Manutenção predial - Contratação Simplificada	13411 - Esc Est Ens Fun Laerte Jobim - São Francisco de Assis	R$ 820.002,21	15,44	Obra em execução
Manutenção predial - Contratação Simplificada	12333 - Esc Est Ens Fun Marieta Dambrosio - Santa Maria	R$ 197.845,71	74,92	Obra em execução
Manutenção predial - Contratação Simplificada	12334 - Esc Est Ens Fun Professora Celina de Moraes - Santa Maria	R$ 645.797,64	54,17	Obra em execução
Manutenção predial - Contratação Emergencial	6211 - Esc Est Ens Fun São Domingos Savio - Faxinal do Soturno	R$ 193.999,99	45,94	Obra em execução
Manutenção predial - Contratação Simplificada	12335 - Esc Est Ens Med Naura Teixeira Pinheiro - Santa Maria	R$ 1.321.847,25	36,26	Obra em execução
Reforma e ampliação	12368 - Inst Est Educ Olavo Bilac - Santa Maria	R$ 8.459.729,97	60,31	Obra em execução
Manutenção predial - Contratação Simplificada	13433 - Inst Est Educ Salgado Filho - São Francisco de Assis	R$ 2.394.296,10	42,66	Obra em execução
Reforma e ampliação	4992 - Esc Est Ed Bas Margarida Pardelhas - Cruz Alta	R$ 22.787.570,10	88,04	Obra em execução
Manutenção predial - Contratação Simplificada	4984 - Esc Est Ens Fun Eliza Brum de Lima - Cruz Alta	R$ 503.065,48	5,85	Obra em execução
Manutenção predial - Contratação Simplificada	17122 - Esc Est Espec Dep Carlos Santos - Cruz Alta	R$ 574.855,77	5,20	Obra em execução
Manutenção predial - Contratação Simplificada	4967 - Inst Est Educ Prof Annes Dias - Cruz Alta	R$ 2.887.847,24	3,35	Obra em execução
Manutenção predial - Contratação Simplificada	1172 - Col Estadual Emílio Zuneda - Alegrete	R$ 786.959,11	55,57	Obra em execução
Manutenção predial - Contratação Simplificada	1172 - Col Estadual Emílio Zuneda - Alegrete	R$ 995.382,58	1,27	Obra em execução
Manutenção predial - Contratação Simplificada	1224 - Esc Est Ens Fun Freitas Valle - Alegrete	R$ 461.209,84	68,52	Obra em execução
Manutenção predial - Contratação Simplificada	1224 - Esc Est Ens Fun Freitas Valle - Alegrete	R$ 502.497,61	86,68	Obra em execução

Manutenção predial - Contratação Simplificada	1224 - Esc Est Ens Fun Freitas Valle - Alegrete	R$ 397.282,30	14,61	Obra em execução
Manutenção predial - Contratação Simplificada	16260 - Esc Est Ens Fun Júlio de Castilhos - Uruguaiana	R$ 558.829,29	56,22	Obra em execução
Manutenção predial - Contratação Simplificada	1229 - Esc Est Ens Med Demétrio Ribeiro - Alegrete	R$ 3.501.939,89	A realizar primeira medição	Obra em execução
Manutenção predial - Contratação Simplificada	1213 - Esc Est Ens Med José Bonifácio - Alegrete	R$ 927.938,48	79,01	Obra em execução
Manutenção predial - Contratação Simplificada	1213 - Esc Est Ens Med José Bonifácio - Alegrete	R$ 1.197.852,37	11,25	Obra em execução
Manutenção predial - Contratação Simplificada	16261 - Esc Est Ens Med Marechal Cândido Rondon - Uruguaiana	R$ 1.127.072,00	46,11	Obra em execução
Manutenção predial - Contratação Simplificada	16256 - Esc Est Ens Med Nilza Correa Pereira - Barra do Quaraí	R$ 483.524,04	49,82	Obra em execução
Manutenção predial - Contratação Simplificada	16284 - Esc Est Ens Med Senador Salgado Filho - Uruguaiana	R$ 2.527.228,30	42,71	Obra em execução
Manutenção predial - Contratação Simplificada	16284 - Esc Est Ens Med Senador Salgado Filho - Uruguaiana	R$ 311.026,83	70,79	Obra em execução
Manutenção predial - Contratação Simplificada	7748 - Esc Est Técnica Encruzilhada - Maçambará	R$ 2.425.046,05	79,61	Obra em execução
Manutenção predial - Contratação Simplificada	7748 - Esc Est Técnica Encruzilhada - Maçambará	R$ 2.664.511,71	7,59	Obra em execução
Manutenção predial - Contratação Simplificada	1246 - Inst Est Educ Oswaldo Aranha - Alegrete	R$ 3.019.199,59	41,37	Obra em execução
Manutenção predial - Contratação Simplificada	1246 - Inst Est Educ Oswaldo Aranha - Alegrete	R$ 2.834.134,90	16,16	Obra em execução
Manutenção predial - Contratação Simplificada	16268 - Inst Estadual Romaguera Correa - Uruguaiana	R$ 1.352.824,11	31,60	Obra em execução
Manutenção predial - Contratação Simplificada	2993 - Col Agric Est Daniel de Oliveira Paiva - Cachoeirinha	R$ 345.227,18	77,00	Obra em execução
Manutenção predial - Contratação Simplificada	6912 - Col Estadual Barbosa Rodrigues - Gravataí	R$ 627.989,80	A realizar primeira medição	Obra em execução
Manutenção predial - Contratação Simplificada	6912 - Col Estadual Barbosa Rodrigues - Gravataí	R$ 1.385.840,35	A realizar primeira medição	Obra em execução
Manutenção predial - Contratação Simplificada	16992 - Col Estadual Cecília Meireles - Viamão	R$ 629.471,77	3,90	Obra em execução
Manutenção predial - Contratação Simplificada	14637 - Col Estadual Guianuba - Sapucaia do Sul	R$ 745.116,28	47,98	Obra em execução
Manutenção predial - Contratação Simplificada	3845 - Col Estadual Marechal Rondon - Canoas	R$ 425.271,78	25,34	Obra em execução

Manutenção predial - Contratação Simplificada	1389 - Esc Est Ed Bas Prof Gentil Viegas Cardoso - Alvorada	R$ 292.363,28	64,98	Obra em execução
Manutenção predial - Contratação Simplificada	16743 - Esc Est Ens Fun Adonis dos Santos - Viamão	R$ 535.596,58	15,65	Obra em execução
Manutenção predial - Contratação Simplificada	3816 - Esc Est Ens Fun Álvaro Moreyra - Canoas	R$ 877.173,44	90,76	Obra em execução
Manutenção predial - Contratação Simplificada	3816 - Esc Est Ens Fun Álvaro Moreyra - Canoas	R$ 192.692,57	16,46	Obra em execução
Manutenção predial - Contratação Simplificada	17317 - Esc Est Ens Fun Bela Vista - Sapucaia do Sul	R$ 138.763,15	74,36	Obra em execução
Manutenção predial - Contratação Simplificada	17317 - Esc Est Ens Fun Bela Vista - Sapucaia do Sul	R$ 126.573,08	99,37	Obra em execução
Manutenção predial - Contratação Simplificada	17317 - Esc Est Ens Fun Bela Vista - Sapucaia do Sul	R$ 108.540,53	A realizar primeira medição	Obra em execução
Manutenção predial - Contratação Simplificada	3825 - Esc Est Ens Fun Fátima - Canoas	R$ 689.656,43	56,31	Obra em execução
Manutenção predial - Contratação Simplificada	1380 - Esc Est Ens Fun Manuel Luiz Osório 1 a 8 - Alvorada	R$ 522.887,16	10,13	Obra em execução
Manutenção predial - Contratação Simplificada	16001 - Esc Est Ens Fun Nestor Vianna de Campos - Triunfo	R$ 130.391,89	88,09	Obra em execução
Manutenção predial - Contratação Simplificada	16001 - Esc Est Ens Fun Nestor Vianna de Campos - Triunfo	R$ 768.722,18	61,72	Obra em execução
Manutenção predial - Contratação Simplificada	3874 - Esc Est Ens Fun Planalto Canoense - Canoas	R$ 295.126,49	74,88	Obra em execução
Manutenção predial - Contratação Simplificada	3832 - Esc Est Ens Fun Professora Clotilde Batista - Canoas	R$ 495.868,84	69,57	Obra em execução
Manutenção predial - Contratação Simplificada	3832 - Esc Est Ens Fun Professora Clotilde Batista - Canoas	R$ 596.166,82	3,14	Obra em execução
Manutenção predial - Contratação Simplificada	3833 - Esc Est Ens Fun Protásio Diogo de Jesus - Canoas	R$ 231.308,99	34,05	Obra em execução
Manutenção predial - Contratação Simplificada	3833 - Esc Est Ens Fun Protásio Diogo de Jesus - Canoas	R$ 783.307,10	43,43	Obra em execução
Manutenção predial - Contratação Simplificada	3817 - Esc Est Ens Med André Leão Puente - Canoas	R$ 498.848,53	A realizar primeira medição	Obra em execução
Manutenção predial - Contratação Simplificada	6966 - Esc Est Ens Med Anita Garibaldi - Gravataí	R$ 657.144,69	13,01	Obra em execução
Manutenção predial - Contratação Simplificada	3851 - Esc Est Ens Med Bento Gonçalves - Canoas	R$ 768.146,82	75,66	Obra em execução
Manutenção predial - Contratação Simplificada	6904 - Esc Est Ens Med Frei Velloso - Gravataí	R$ 504.131,97	A realizar primeira medição	Obra em execução

Manutenção predial - Contratação Simplificada	3842 - Esc Est Ens Med José Gomes de Vasconcelos Jardim - Canoas	R$ 1.574.252,40	A realizar primeira medição	Obra em execução
Manutenção predial - Contratação Simplificada	16739 - Esc Est Ens Med Minuano - Viamão	R$ 195.548,39	62,17	Obra em execução
Manutenção predial - Contratação Simplificada	17411 - Esc Est Ens Med Neuza Goulart Brizola Caic - Cachoeirinha	R$ 1.420.089,90	28,30	Obra em execução
Manutenção predial - Contratação Simplificada	3007 - Esc Est Ens Med Nossa Senhora de Fátima - Cachoeirinha	R$ 766.172,70	11,56	Obra em execução
Reforma e ampliação	3873 - Esc Est Ens Med Nova Sociedade - Nova Santa Rita	R$ 394.199,99	59,99	Obra em execução
Manutenção predial - Contratação Simplificada	16781 - Esc Est Ens Med Orieta - Viamão	R$ 1.140.225,52	7,34	Obra em execução
Manutenção predial - Contratação Simplificada	16781 - Esc Est Ens Med Orieta - Viamão	R$ 228.590,56	61,70	Obra em execução
Manutenção predial - Contratação Simplificada	16781 - Esc Est Ens Med Orieta - Viamão	R$ 348.626,44	A realizar primeira medição	Obra em execução
Manutenção predial - Contratação Simplificada	6906 - Esc Est Ens Med Padre Nunes - Gravataí	R$ 358.694,74	17,13	Obra em execução
Manutenção predial - Contratação Simplificada	6906 - Esc Est Ens Med Padre Nunes - Gravataí	R$ 265.739,00	A realizar primeira medição	Obra em execução
Manutenção predial - Contratação Simplificada	6943 - Esc Est Ens Med Ponche Verde - Gravataí	R$ 1.115.639,05	66,85	Obra em execução
Manutenção predial - Contratação Simplificada	3866 - Esc Est Ens Med Prof Margot Terezinha Noal Giacomazzi - Canoas	R$ 1.729.957,24	86,24	Obra em execução
Manutenção predial - Contratação Simplificada	3866 - Esc Est Ens Med Prof Margot Terezinha Noal Giacomazzi - Canoas	R$ 1.202.958,49	52,86	Obra em execução
Manutenção predial - Contratação Simplificada	18546 - Esc Est Ens Med Santa Isabel - Viamão	R$ 223.363,62	64,38	Obra em execução
Manutenção predial - Contratação Simplificada	3782 - Esc Est Ens Med Visconde do Rio Branco - Canoas	R$ 129.345,71	66,56	Obra em execução
Manutenção predial - Contratação Simplificada	17439 - Esc Est Espec Brigadeiro Ney Gomes da Silva - Canoas	R$ 3.370.615,33	45,14	Obra em execução
Manutenção predial - Contratação Simplificada	17435 - Esc Est Espec Padre Reus - Esteio	R$ 554.038,51	23,84	Obra em execução
Construção de escola em off-site	99992 - Esc Professora Sônia Maria Rangel Paim - Gravataí	R$ 37.449.988,76	48,56	Obra em execução
Manutenção predial - Contratação Simplificada	3844 - Inst Est Educ Dr Carlos Chagas - Canoas	R$ 5.060.044,54	59,23	Obra em execução
Manutenção predial - Contratação Simplificada	3844 - Inst Est Educ Dr Carlos Chagas - Canoas	R$ 1.394.115,17	45,53	Obra em execução

Manutenção predial - Contratação Simplificada	19026 - E E Educ Profis Dr Solon Tavares - Guaíba	R$ 1.254.269,69	28,24	Obra em execução
Reforma e ampliação	27568 - E E Ind Ens Fun Mboapy Pindo - Camaquã	R$ 331.461,95	A realizar primeira medição	Obra em execução
Manutenção predial - Contratação Simplificada	21325 - E E Ind Ens Fun Yvy a Poty - Camaquã	R$ 406.288,49	66,36	Obra em execução
Manutenção predial - Contratação Simplificada	7016 - Esc Est Ens Fun Com Ismael Chaves Barcellos - Guaíba	R$ 724.870,50	87,52	Obra em execução
Implantação de novo reservatório	17160 - Esc Est Ens Fun Gaston Augusto Santos César CIEP - Tapes	R$ 774.099,97	A realizar primeira medição	Obra em execução
Manutenção predial - Contratação Simplificada	6630 - Esc Est Ens Fun João Canabarro - General Câmara	R$ 264.419,23	38,26	Obra em execução
Manutenção predial - Contratação Simplificada	6630 - Esc Est Ens Fun João Canabarro - General Câmara	R$ 561.145,50	A realizar primeira medição	Obra em execução
Manutenção predial - Contratação Simplificada	7022 - Esc Est Ens Fun Otaviano Manoel de Oliveira Júnior - Guaíba	R$ 307.346,33	47,64	Obra em execução
Manutenção predial - Contratação Simplificada	4570 - Esc Est Ens Fun Piratini - Charqueadas	R$ 569.527,20	36,18	Obra em execução
Manutenção predial - Contratação Simplificada	4570 - Esc Est Ens Fun Piratini - Charqueadas	R$ 144.452,77	A realizar primeira medição	Obra em execução
Manutenção predial - Contratação Simplificada	5223 - Esc Est Ens Med Dom Feliciano - Dom Feliciano	R$ 2.013.482,13	89,76	Obra em execução
Manutenção predial - Contratação Simplificada	5223 - Esc Est Ens Med Dom Feliciano - Dom Feliciano	R$ 1.310.632,74	42,55	Obra em execução
Manutenção predial - Contratação Simplificada	5223 - Esc Est Ens Med Dom Feliciano - Dom Feliciano	R$ 111.045,03	A realizar primeira medição	Obra em execução
Manutenção predial - Contratação Simplificada	7019 - Esc Est Ens Med Gonçalves Ledo - Mariana Pimentel	R$ 262.065,81	A realizar primeira medição	Obra em execução
Reforma e ampliação	13729 - Esc Est Ens Med José Joaquim de Andrade - Barão do Triunfo	R$ 1.878.775,53	49,99	Obra em execução
Manutenção predial - Contratação Simplificada	4471 - Esc Est Ens Med Mem de Sá - Cerro Grande do Sul	R$ 695.344,45	77,54	Obra em execução
Manutenção predial - Contratação Simplificada	7043 - Esc Est Ens Med Otero Paiva Guimarães - Guaíba	R$ 3.190.434,41	94,63	Obra em execução
Manutenção predial - Contratação Simplificada	5400 - Esc Est Ens Med Professor Américo Braga - Eldorado do Sul	R$ 1.388.201,23	64,78	Obra em execução
Manutenção predial - Contratação Simplificada	7041 - Esc Est Ens Med Professora Aglae Kehl - Guaíba	R$ 234.479,77	91,13	Obra em execução
Manutenção predial - Contratação Simplificada	17119 - Esc Est Ens Med Vereador José Adão de	R$ 1.936.139,05	15,23	Obra em execução

	Assis Barbosa CIEP - Camaquã			
Manutenção predial - Contratação Simplificada	4571 - Esc Est Ens Med Vila Cruz de Malta - Charqueadas	R$ 540.754,98	64,94	Obra em execução
Manutenção predial - Contratação Simplificada	4571 - Esc Est Ens Med Vila Cruz de Malta - Charqueadas	R$ 793.424,70	48,75	Obra em execução
Manutenção predial - Contratação Simplificada	2666 - Esc Est Ens Med Visconde do Mauá - Butiá	R$ 594.530,28	22,91	Obra em execução
Manutenção predial - Contratação Simplificada	24886 - Esc Est Ind EF Tekoa Guapoy - Barra do Ribeiro	R$ 459.608,91	87,31	Obra em execução
Manutenção predial - Contratação Simplificada	4572 - Inst Est Educ Assis Chateaubriand - Charqueadas	R$ 563.168,64	91,99	Obra em execução
Manutenção predial - Contratação Simplificada	4572 - Inst Est Educ Assis Chateaubriand - Charqueadas	R$ 331.912,26	37,82	Obra em execução
Manutenção predial - Contratação Simplificada	13739 - Inst Est Educ São Jerônimo - São Jerônimo	R$ 1.646.431,57	40,90	Obra em execução
Manutenção predial - Contratação Simplificada	1643 - Inst Estadual Couto de Magalhães - Arroio dos Ratos	R$ 3.164.150,91	65,87	Obra em execução
Manutenção predial - Contratação Simplificada	1643 - Inst Estadual Couto de Magalhães - Arroio dos Ratos	R$ 1.587.118,40	54,96	Obra em execução
Manutenção predial - Contratação Simplificada	2661 - Inst Estadual Marechal Rondon - Butiá	R$ 564.423,80	70,93	Obra em execução
Manutenção predial - Contratação Simplificada	20579 - E E Educ Profis de Dom Pedrito - Dom Pedrito	R$ 860.666,81	50,17	Obra em execução
Reforma e ampliação	5281 - Esc Est Ens Fun Dr Arthur Villamil de Castro - Dom Pedrito	R$ 185.183,39	A realizar primeira medição	Obra em execução
Manutenção predial - Contratação Simplificada	5283 - Esc Est Ens Fun Professor Pamplona - Dom Pedrito	R$ 254.799,20	93,75	Obra em execução
Manutenção predial - Contratação Simplificada	5292 - Esc Est Ens Fun Professora Heloisa Louzada - Dom Pedrito	R$ 1.045.069,54	13,37	Obra em execução
Manutenção predial - Contratação Simplificada	1965 - Esc Est Ens Med Barão de Acegua - Aceguá	R$ 752.722,26	A realizar primeira medição	Obra em execução
Manutenção predial - Contratação Simplificada	17136 - Esc Est Ens Med Dr Luiz Maria Ferraz - Bagé	R$ 1.865.520,41	5,00	Obra em execução
Manutenção predial - Contratação Simplificada	1969 - Esc Est Ens Med Dr Luiz Mercio Teixeira - Bagé	R$ 1.476.157,81	10,93	Obra em execução
Manutenção predial - Contratação Simplificada	5284 - Esc Est Ens Med Risoleta de Quadros - Dom Pedrito	R$ 865.742,21	9,56	Obra em execução
Construção de Quadra poliesportiva coberta	12917 - Col Estadual Onofre Pires - Santo Ângelo	R$ 985.010,03	80,74	Obra em execução

Manutenção predial - Contratação Simplificada	12917 - Col Estadual Onofre Pires - Santo Ângelo	R$ 272.113,14	74,31	Obra em execução
Manutenção predial - Contratação Simplificada	12917 - Col Estadual Onofre Pires - Santo Ângelo	R$ 696.923,61	50,01	Obra em execução
Manutenção predial - Contratação Simplificada	11760 - Esc Est Ed Bas Érico Veríssimo - Roque Gonzales	R$ 1.572.095,81	50,90	Obra em execução
Manutenção predial - Contratação Simplificada	14279 - Esc Est Ed Bas Maria Seggiaro Hoffmann - São Nicolau	R$ 2.347.697,98	65,28	Obra em execução
Manutenção predial - Contratação Simplificada	14279 - Esc Est Ed Bas Maria Seggiaro Hoffmann - São Nicolau	R$ 525.822,30	48,79	Obra em execução
Manutenção predial - Contratação Simplificada	17155 - Esc Est Ens Fun Dr Mário Vieira Marques CIEP - São Luiz Gonzaga	R$ 369.669,11	11,41	Obra em execução
Manutenção predial - Contratação Simplificada	7509 - Esc Est Ens Fun Ijui - Ijuí	R$ 797.357,80	53,31	Obra em execução
Manutenção predial - Contratação Simplificada	4151 - Esc Est Ens Fun Padre Marcelino Champagnat - Catuípe	R$ 399.741,84	18,85	Obra em execução
Manutenção predial - Contratação Simplificada	2584 - Esc Est Ens Fun Prof Haidee Nascimento - Bossoroca	R$ 893.137,63	A realizar primeira medição	Obra em execução
Manutenção predial - Contratação Simplificada	14149 - Esc Est Ens Fun Professor J Aloisio Braun - São Luiz Gonzaga	R$ 250.574,88	27,21	Obra em execução
Manutenção predial - Contratação Simplificada	7514 - Esc Est Ens Fun Rui Barbosa - Ijuí	R$ 1.062.297,36	7,61	Obra em execução
Manutenção predial - Contratação Simplificada	12909 - Esc Est Ens Fun Sagrada Familia - Santo Ângelo	R$ 351.704,26	33,34	Obra em execução
Manutenção predial - Contratação Simplificada	12906 - Esc Est Ens Fun São João Batista - Vitória das Missões	R$ 374.436,06	10,42	Obra em execução
Manutenção predial - Contratação Simplificada	14281 - Esc Est Ens Fun São Nicolau - São Nicolau	R$ 1.138.396,10	64,59	Obra em execução
Manutenção predial - Contratação Simplificada	14281 - Esc Est Ens Fun São Nicolau - São Nicolau	R$ 495.405,13	70,08	Obra em execução
Manutenção predial - Contratação Simplificada	19031 - Esc Est Ens Med Coronel Barros - Coronel Barros	R$ 476.475,05	4,17	Obra em execução
Manutenção predial - Contratação Simplificada	7151 - Esc Est Ens Med João Przyczynski - Guarani das Missões	R$ 2.106.990,04	10,03	Obra em execução
Manutenção predial - Contratação Simplificada	9680 - Esc Est Ens Med Pindorama - Panambi	R$ 906.114,14	1,95	Obra em execução
Manutenção predial - Contratação Simplificada	7418 - Esc Est Ens Med Ruy Barbosa - Ijuí	R$ 1.379.167,71	0,66	Obra em execução
Manutenção predial - Contratação Simplificada	19010 - Esc Est Ens Med Visconde de Cerro Alegre - Inhacorá	R$ 1.072.448,36	68,30	Obra em execução

Manutenção predial - Contratação Simplificada	19010 - Esc Est Ens Med Visconde de Cerro Alegre - Inhacorá	R$ 1.745.934,89	6,42	Obra em execução
Manutenção predial - Contratação Simplificada	7153 - Esc Est Técnica Guaramano - Guarani das Missões	R$ 2.447.585,13	14,45	Obra em execução
Reforma e ampliação	14161 - Esc Técnica Est Cruzeiro do Sul - São Luiz Gonzaga	R$ 498.506,48	84,6	Obra em execução
Manutenção predial - Contratação Simplificada	5588 - Esc Técnica Est Entre Ijuis - Entre-ijuís	R$ 627.264,66	12,24	Obra em execução
Manutenção predial - Contratação Simplificada	14148 - Inst Estadual Rui Barbosa - São Luiz Gonzaga	R$ 684.169,04	8,16	Obra em execução
Manutenção predial - Contratação Simplificada	5700 - Col Estadual Haidee Tedesco Reali - Erechim	R$ 777.142,18	62,32	Obra em execução
Manutenção predial - Contratação Simplificada	5700 - Col Estadual Haidee Tedesco Reali - Erechim	R$ 94.926,52	A realizar primeira medição	Obra em execução
Manutenção predial - Contratação Simplificada	5700 - Col Estadual Haidee Tedesco Reali - Erechim	R$ 163.820,17	68,58	Obra em execução
Manutenção predial - Contratação Simplificada	2146 - Col Estadual Jesus Menino - Barracão	R$ 3.021.639,13	36,03	Obra em execução
Manutenção predial - Contratação Simplificada	9458 - Col Estadual Três Martires - Palmeira das Missões	R$ 502.724,74	A realizar primeira medição	Obra em execução
Manutenção predial - Contratação Simplificada	16816 - Esc Est Ed Bas 14 de Maio - Vicente Dutra	R$ 610.513,48	75,66	Obra em execução
Manutenção predial - Contratação Simplificada	5716 - Esc Est Ed Bas Dr Sidney Guerra - Erechim	R$ 1.891.296,38	31,04	Obra em execução
Manutenção predial - Contratação Simplificada	5716 - Esc Est Ed Bas Dr Sidney Guerra - Erechim	R$ 1.333.747,96	87,27	Obra em execução
Manutenção predial - Contratação Simplificada	9432 - Esc Est Ed Bas Luiza Formighieri - Paim Filho	R$ 484.979,63	A realizar primeira medição	Obra em execução
Manutenção predial - Contratação Simplificada	16890 - Esc Est Ed Bas Pe Abílio de Marcos Sponchiado - Vista Alegre	R$ 38.675,45	A realizar primeira medição	Obra em execução
Manutenção predial - Contratação Simplificada	16890 - Esc Est Ed Bas Pe Abílio de Marcos Sponchiado - Vista Alegre	R$ 81.090,75	A realizar primeira medição	Obra em execução
Manutenção predial - Contratação Simplificada	16681 - Esc Est Ed Bas Viadutos - Viadutos	R$ 497.567,37	63,92	Obra em execução
Manutenção predial - Contratação Simplificada	6486 - Esc Est Ens Fun Afonso Pena - Frederico Westphalen	R$ 2.383.220,03	22,05	Obra em execução
Manutenção predial - Contratação Simplificada	8437 - Esc Est Ens Fun Estado de Pernambuco - Liberato Salzano	R$ 258.927,15	77,92	Obra em execução
Manutenção predial - Contratação Simplificada	17116 - Esc Est Ens Fun Presidente João Goulart CIEP - Palmeira das Missões	R$ 489.371,34	48,40	Obra em execução

Manutenção predial - Contratação Simplificada	9569 - Esc Est Ens Fun Professora Carimela Pugliese Bastos - Palmeira das Missões	R$ 285.401,58	40,27	Obra em execução
Manutenção predial - Contratação Simplificada	5696 - Esc Est Ens Fun Roque Gonzales - Erechim	R$ 356.833,38	83,00	Obra em execução
Manutenção predial - Contratação Simplificada	6691 - Esc Est Ens Fun Souza Ramos - Getúlio Vargas	R$ 1.366.801,95	41,94	Obra em execução
Manutenção predial - Contratação Simplificada	17118 - Esc Est Ens Fun Tancredo Neves - Iraí	R$ 369.973,96	34,60	Obra em execução
Manutenção predial - Contratação Simplificada	9570 - Esc Est Ens Fun Vila Velha - Palmeira das Missões	R$ 516.340,99	50,49	Obra em execução
Manutenção predial - Contratação Simplificada	5986 - Esc Est Ens Med Francisco de Assis - Estação	R$ 1.643.438,42	1,21	Obra em execução
Manutenção predial - Contratação Simplificada	5709 - Esc Est Ens Med Prof João Germano Imlau - Erechim	R$ 697.214,33	47,25	Obra em execução
Manutenção predial - Contratação Simplificada	10449 - Esc Est Ens Med São Gabriel - Ametista do Sul	R$ 708.864,76	21,84	Obra em execução
Manutenção predial - Contratação Simplificada	9585 - Esc Est Ens Med Venina Palma - Palmeira das Missões	R$ 502.200,34	A realizar primeira medição	Obra em execução
Manutenção predial - Contratação Simplificada	8444 - Esc Est Ind Eb Francisco Kajero - Liberato Salzano	R$ 122.708,56	40,31	Obra em execução
Manutenção predial - Contratação Simplificada	7704 - Esc Est Ind EM Nan Ga - Iraí	R$ 97.176,65	119,91	Obra em execução
Manutenção predial - Contratação Simplificada	7704 - Esc Est Ind EM Nan Ga - Iraí	R$ 71.589,18	A realizar primeira medição	Obra em execução
Manutenção predial - Contratação Simplificada	5683 - Esc Est Normal José Bonifácio - Erechim	R$ 436.895,65	74,73	Obra em execução
Manutenção predial - Contratação Simplificada	5683 - Esc Est Normal José Bonifácio - Erechim	R$ 1.100.128,76	69,30	Obra em execução
Manutenção predial - Contratação Simplificada	5683 - Esc Est Normal José Bonifácio - Erechim	R$ 2.013.290,05	A realizar primeira medição	Obra em execução
Manutenção predial - Contratação Simplificada	9651 - Inst Est Educ 22 de Maio - Palmitinho	R$ 575.500,11	53,83	Obra em execução
Manutenção predial - Contratação Simplificada	9553 - Inst Est Educ Borges do Canto - Palmeira das Missões	R$ 1.417.479,11	58,07	Obra em execução
Manutenção predial - Contratação Simplificada	17098 - Nucl e EJA e Cp Ensinando e Aprendendo - Palmeira das Missões	R$ 641.747,55	14,81	Obra em execução
Manutenção predial - Contratação Simplificada	2342 - Col Estadual Landell de Moura - Bento Gonçalves	R$ 722.083,62	21,09	Obra em execução

Manutenção predial - Contratação Simplificada	16644 - Col Estadual São Luiz Gonzaga - Veranópolis	R$ 1.253.553,42	68,34	Obra em execução
Manutenção predial - Contratação Simplificada	17158 - Esc Est Ens Fun Anselmo Luigi Piccoli - Bento Gonçalves	R$ 2.104.557,02	4,96	Obra em execução
Manutenção predial - Contratação Simplificada	6555 - Esc Est Ens Fun João Machado Rosa - Garibaldi	R$ 130.142,66	A realizar primeira medição	Obra em execução
Manutenção predial - Contratação Simplificada	2233 - Esc Est Ens Med Mestre Santa Bárbara - Bento Gonçalves	R$ 854.214,73	72,42	Obra em execução
Manutenção predial - Contratação Simplificada	2233 - Esc Est Ens Med Mestre Santa Bárbara - Bento Gonçalves	R$ 291.628,19	A realizar primeira medição	Obra em execução
Manutenção predial - Contratação Simplificada	9219 - Esc Est Ens Med Onze de Agosto - Nova Prata	R$ 852.835,13	65,96	Obra em execução
Reforma e ampliação	17890 - E E Ind Ens Fun Coronel Geraldino Mineiro - Redentora	R$ 736.220,36	84,33	Obra em execução
Reforma e ampliação	15486 - E E Ind Ens Fun Gomercindo Jete Tenh Ribeiro - Tenente Portela	R$ 846.315,00	41,66	Obra em execução
Manutenção predial - Contratação Simplificada	7607 - Esc Est Ed Bas Amelio Fagundes - Independência	R$ 3.170.238,80	25,91	Obra em execução
Manutenção predial - Contratação Simplificada	13222 - Esc Est Ed Bas Leopoldo Ost - Santo Cristo	R$ 3.308.603,48	60,15	Obra em execução
Manutenção predial - Contratação Simplificada	13222 - Esc Est Ed Bas Leopoldo Ost - Santo Cristo	R$ 1.184.531,35	78,87	Obra em execução
Manutenção predial - Contratação Simplificada	17173 - Esc Est Ed Bas Professor Joaquim José Felizardo - Santa Rosa	R$ 3.354.056,98	71,75	Obra em execução
Manutenção predial - Contratação Simplificada	17173 - Esc Est Ed Bas Professor Joaquim José Felizardo - Santa Rosa	R$ 1.036.631,71	50,78	Obra em execução
Manutenção predial - Contratação Simplificada	17173 - Esc Est Ed Bas Professor Joaquim José Felizardo - Santa Rosa	R$ 1.895.407,29	20,06	Obra em execução
Manutenção predial - Contratação Simplificada	12637 - Esc Est Ed Bas Santos Dumont - Santa Rosa	R$ 2.897.838,35	29,25	Obra em execução
Manutenção predial - Contratação Simplificada	14213 - Esc Est Ed Bas São Martinho - São Martinho	R$ 1.278.716,16	71,20	Obra em execução
Manutenção predial - Contratação Simplificada	6790 - Esc Est Ens Fun Otávio Bos - Giruá	R$ 1.584.772,42	38,94	Obra em execução
Manutenção predial - Contratação Simplificada	15775 - Esc Est Ens Med Castelo Branco - Três de Maio	R$ 933.157,11	45,46	Obra em execução
Manutenção predial - Contratação Simplificada	4807 - Esc Est Ens Med Cecília Meireles - Coronel Bicaco	R$ 1.279.261,21	47,32	Obra em execução
Manutenção predial - Contratação Simplificada	4807 - Esc Est Ens Med Cecília Meireles - Coronel Bicaco	R$ 1.004.203,84	89,10	Obra em execução

Manutenção predial - Contratação Simplificada	16915 - Esc Est Ens Med Érico Veríssimo - Vista Gaúcha	R$ 877.995,35	47,30	Obra em execução
Manutenção predial - Contratação Simplificada	16915 - Esc Est Ens Med Érico Veríssimo - Vista Gaúcha	R$ 643.771,17	49,78	Obra em execução
Manutenção predial - Contratação Simplificada	4909 - Esc Est Ens Med Rocha Pombo - Crissiumal	R$ 911.405,39	66,31	Obra em execução
Manutenção predial - Contratação Simplificada	3405 - Esc Est Ens Med São Francisco de Sales - Campo Novo	R$ 1.550.415,33	68,74	Obra em execução
Manutenção predial - Contratação Simplificada	3541 - Inst Est Educ Cristo Redentor - Cândido Godói	R$ 458.418,60	62,69	Obra em execução
Manutenção predial - Contratação Simplificada	3541 - Inst Est Educ Cristo Redentor - Cândido Godói	R$ 1.305.354,79	56,72	Obra em execução
Manutenção predial - Contratação Simplificada	15498 - Esc Est Basica Professora Erica Marques - Terra de Areia	R$ 566.562,14	84,10	Obra em execução
Manutenção predial - Contratação Simplificada	15498 - Esc Est Basica Professora Erica Marques - Terra de Areia	R$ 444.053,41	17,90	Obra em execução
Manutenção predial - Contratação Simplificada	13034 - Esc Est Ens Fun Felisberto Luiz de Oliveira - Santo Antônio da Patrulha	R$ 574.718,39	84,75	Obra em execução
Manutenção predial - Contratação Simplificada	9386 - Esc Est Ens Fun Gal Osório - Osório	R$ 828.196,56	22,83	Obra em execução
Manutenção predial - Contratação Simplificada	9386 - Esc Est Ens Fun Gal Osório - Osório	R$ 1.395.619,36	A realizar primeira medição	Obra em execução
Manutenção predial - Contratação Simplificada	17311 - Esc Est Ens Fun Herlita Silveira Teixeira CIEP em Cidreira - Cidreira	R$ 720.168,33	59,63	Obra em execução
Manutenção predial - Contratação Simplificada	13038 - Esc Est Ens Fun Jóvelino Theodoro - Santo Antônio da Patrulha	R$ 585.448,36	28,13	Obra em execução
Manutenção predial - Contratação Simplificada	9451 - Esc Est Ens Fun Padre Luis Fischer - Palmares do Sul	R$ 350.992,79	87,63	Obra em execução
Manutenção predial - Contratação Simplificada	9451 - Esc Est Ens Fun Padre Luis Fischer - Palmares do Sul	R$ 312.041,22	A realizar primeira medição	Obra em execução
Reforma e ampliação	3887 - Esc Est Ens Med Capão Novo - Capão da Canoa	R$ 1.541.728,63	86,02	Obra em execução
Manutenção predial - Contratação Simplificada	3887 - Esc Est Ens Med Capão Novo - Capão da Canoa	R$ 827.929,51	89,84	Obra em execução
Manutenção predial - Contratação Simplificada	15389 - Esc Est Ens Med Edgardo Pereira Velho - Tavares	R$ 1.017.014,09	23,76	Obra em execução
Manutenção predial - Contratação Simplificada	15642 - Esc Est Ens Med José Quartiero - Torres	R$ 680.857,18	79,43	Obra em execução
Manutenção predial - Contratação Simplificada	15642 - Esc Est Ens Med José Quartiero - Torres	R$ 739.112,69	27,10	Obra em execução

Manutenção predial - Contratação Simplificada	17150 - Esc Est Ens Med Nossa Senhora Aparecida - Tramandaí	R$ 548.677,74	75,86	Obra em execução
Manutenção predial - Contratação Simplificada	18067 - Esc Est Ens Med Patrulhense - Santo Antônio da Patrulha	R$ 471.417,33	67,21	Obra em execução
Manutenção predial - Contratação Simplificada	13059 - Esc Est Ens Med Professora Gregória de Mendonca - Santo Antônio da Patrulha	R$ 659.347,13	73,48	Obra em execução
Manutenção predial - Contratação Simplificada	17087 - Nucl e EJA e Cp Rizoma - Santo Antônio da Patrulha	R$ 178.954,00	55,50	Obra em execução
Manutenção predial - Contratação Emergencial	12550 - Esc Est Ens Fun Rivadavia Correa - Santana do Livramento	R$ 157.000,00	A realizar primeira medição	Obra em execução
Manutenção predial - Contratação Simplificada	1062 - Esc Est Ed Bas Dom Érico Ferrari - Agudo	R$ 441.797,20	1,10	Obra em execução
Manutenção predial - Contratação Simplificada	2920 - Esc Est Ens Fun Candida Fortes Brandao - Cachoeira do Sul	R$ 936.065,98	13,07	Obra em execução
Manutenção predial - Contratação Simplificada	11272 - Esc Est Ens Fun Francisco Manoel - Restinga Seca	R$ 1.778.070,43	24,71	Obra em execução
Manutenção predial - Contratação Simplificada	1692 - Esc Est Ens Fun Itauba - Estrela Velha	R$ 342.381,76	A realizar primeira medição	Obra em execução
Manutenção predial - Contratação Simplificada	11273 - Esc Est Ens Fun Marcelo Gama - Restinga Seca	R$ 696.745,25	A realizar primeira medição	Obra em execução
Manutenção predial - Contratação Simplificada	2957 - Esc Est Ens Fun Prof Marieta Ribeiro de Almeida - Cachoeira do Sul	R$ 753.413,92	26,96	Obra em execução
Reforma e ampliação	2836 - Esc Est Ens Fun Sagrado Coração de Jesus (Piquiri) - Cachoeira do Sul	R$ 5.135.932,59	49,49	Obra em execução
Manutenção predial - Contratação Simplificada	7239 - Esc Est Ens Med Catarina Bridi - Ibarama	R$ 1.128.431,91	68,91	Obra em execução
Construção de ginásio poliesportivo	7239 - Esc Est Ens Med Catarina Bridi - Ibarama	R$ 3.034.000,00	A realizar primeira medição	Obra em execução
Manutenção predial - Contratação Simplificada	5357 - Esc Est Ens Med Maria Ilha Baisch - Dona Francisca	R$ 1.328.695,07	A realizar primeira medição	Obra em execução
VALOR EM EXECUÇÃO TOTAL (outubro 2026)			**R$ 459.248.226,19**	

OBS: Em 13.10 encontram-se em fase de elaboração contratual 39 obras, por meio de contratação simplificada, totalizando R$ 34.023.442,30.

4. Parcerias estratégicas - Subed

IDENTIFICAÇÃO DO PROGRAMA, PROJETO OU AÇÃO	
Nome	**Iniciativa PPA:** 5327 - Estabelecimento de novas oportunidades para execução de projetos e obras em prédios públicos **Produto PPA:** 2948 - Parceria firmada **Nome Fantasia:** Escola Melhor: Sociedade Melhor
Base legal	Lei 14.734 Decreto 52.605 Portaria Regulamentar SEDUC 316/2015
Unidade responsável	SOP/Subed
Órgãos e entidades parceiras	Secretaria da Educação (Seduc)
Objetivo	O Programa Estadual Escola Melhor: Sociedade Melhor tem como finalidade incentivar a realização de parcerias entre pessoas físicas e jurídicas e as escolas públicas estaduais, buscando mobilizar a sociedade para contribuir com a melhoria da qualidade do ensino da rede pública estadual.
Justificativa	Sua continuidade justifica-se pela possibilidade de ampliar e complementar os investimentos destinados às escolas estaduais, permitindo que recursos, bens, serviços e melhorias de infraestrutura sejam viabilizados por meio da participação da sociedade, sem gerar ônus ao Poder Público Estadual. A Lei possibilita que as parcerias atendam diferentes necessidades das unidades escolares, desde a aquisição de equipamentos e livros até intervenções de manutenção, reforma, ampliação e melhoria da infraestrutura tecnológica.
Principais instrumentos	O programa é desenvolvido por meio de parcerias de pessoas físicas e jurídicas diretamente voltadas às escolas públicas estaduais. Diferentemente de programas baseados essencialmente em transferências financeiras do Estado, a lei prevê a participação da sociedade mediante contribuições destinadas à melhoria das condições das unidades escolares. Entre as principais ações previstas estão: • doação de recursos materiais, como equipamentos e livros; • patrocínio de manutenção, conservação, reforma e ampliação das escolas estaduais; • disponibilização de infraestrutura tecnológica, incluindo banda larga, equipamentos de rede Wi-Fi, computadores, notebooks, tablets, roteadores, antenas de Wi-Fi, entre outros; • realização de outras ações indicadas pela direção da escola, após manifestação do Conselho Escolar;

	• no caso de obras de reforma, ampliação e melhoria, atendimento às necessidades elencadas pelas secretarias da Educação e de Obras Públicas; • realização, pelo Estado, de campanhas e ações para estimular novas adesões ao programa. Como instrumentos de incentivo à participação, a lei permite que os parceiros divulguem, para fins promocionais e publicitários, as ações realizadas em benefício das escolas e prevê a concessão de certificado de reconhecimento pelos relevantes serviços prestados à educação estadual. A participação não implica ônus ao Poder Público Estadual ou geração de outros direitos aos participantes. A forma e os meios para estabelecimento das parcerias e da publicidade devem ser definidos por regulamentação do Poder Executivo.
Público-alvo e abrangência	O público-alvo é constituído pelas escolas públicas da rede estadual de ensino e suas respectivas comunidades escolares, beneficiadas pelas ações e investimentos realizados no âmbito das parcerias. O programa possui abrangência estadual, alcançando, nos termos da lei, as escolas públicas estaduais do Rio Grande do Sul. As pessoas físicas e jurídicas não constituem propriamente o público beneficiário, mas os parceiros/participantes do programa, responsáveis por realizar doações, patrocínios ou outras ações em benefício das escolas.
Beneficiários diretos	Os beneficiários diretos do Programa Estadual Escola Melhor: Sociedade Melhor são as escolas públicas da rede estadual de ensino contempladas pelas parcerias e, consequentemente, suas respectivas comunidades escolares. Desde 2023, 34 escolas estaduais foram atendidas ou encontram-se atualmente em atendimento no âmbito do programa. Por sua natureza, o programa não possui quantitativo previamente definido de escolas a serem contempladas. A ampliação do atendimento está condicionada à manifestação de interesse de potenciais parceiros, à adesão das unidades escolares e à identificação das demandas a serem atendidas, conforme as possibilidades previstas na legislação. Dessa forma, o número de novas escolas beneficiadas é variável e está diretamente relacionado à mobilização de parceiros e da comunidade escolar, bem como às campanhas e ações promovidas para estimular novas adesões ao programa. **Beneficiários PPA:** • Administração Pública Estadual • Empresas

RESULTADOS E ENTREGAS DO PROGRAMA, PROJETO OU AÇÃO

Instituído pela Lei Estadual nº 14.734/2015, o Programa Escola Melhor: Sociedade Melhor incentiva parcerias entre pessoas físicas e jurídicas e escolas públicas estaduais, mediante doações de materiais e equipamentos, apoio à infraestrutura tecnológica e patrocínio de ações de manutenção, conservação, reforma e ampliação, contribuindo para a melhoria da qualidade do ensino. Sua utilização para obras havia sido interrompida em gestões anteriores, diante de dificuldades na interlocução com parceiros privados e na aprovação dos projetos necessários à formalização dos convênios. Após os eventos climáticos de 2023, a SOP liderou a mobilização de apoiadores para viabilizar obras de manutenção em escolas atingidas, especialmente em regiões ainda não abrangidas à época pela contratação simplificada. Essa atuação resultou em intervenções em **18 escolas de 14 municípios**, beneficiando **mais de 10 mil alunos**, com investimento de aproximadamente **R$ 9 milhões**.

A experiência demonstrou a viabilidade de simplificar os procedimentos e aprimorar a articulação entre o poder público e os parceiros, tornando a formalização dos convênios mais ágil e permitindo que as melhorias chegassem à comunidade escolar. A retomada desse instrumento ampliou as possibilidades de cooperação para recuperação e qualificação da infraestrutura educacional. Atualmente, **mais de 25 escolas já tiveram obras executadas no âmbito do programa**, além das demais modalidades de apoio que não envolvem diretamente a Secretaria de Obras Públicas.

AGENDA DE CONTINUIDADE DO PROGRAMA, PROJETO OU AÇÃO	
Etapa atual	**Status:** em execução Principais etapas previstas para os primeiros 100 dias de gestão. **Descrição da etapa:** O Programa Estadual Escola Melhor: Sociedade Melhor encontra-se em etapa de execução continuada, com parcerias em andamento e possibilidade permanente de adesão de novas escolas e parceiros. No momento da mudança de gestão, o programa permanecerá em execução, com continuidade das parcerias já estabelecidas e possibilidade de formalização de novas adesões, condicionadas ao interesse dos parceiros, à adesão das unidades escolares e às demandas apresentadas. Por se tratar de programa de caráter continuado, sem prazo legal para encerramento, não há previsão de conclusão dessa etapa. Sua execução permanece vigente enquanto mantido o Programa, sendo o número de novas escolas atendidas variável e dependente da mobilização e adesão de parceiros e da comunidade escolar.
Próxima etapa	Nos cem primeiros dias da nova gestão, deverá ser assegurada a continuidade das parcerias e ações já em andamento no âmbito do Programa Estadual Escola Melhor: Sociedade Melhor, incluindo o acompanhamento das escolas atualmente atendidas e dos compromissos assumidos com os respectivos parceiros.
Orçamento	O Programa Estadual Escola Melhor: Sociedade Melhor não prevê a utilização de recursos públicos para o financiamento das ações realizadas nas escolas. As melhorias são viabilizadas por meio da participação voluntária de pessoas físicas e jurídicas, mediante doação de recursos materiais, patrocínio de ações de **manutenção,**

	conservação, reforma e ampliação, que envolvem a SOP, assim como disponibilização de equipamentos e infraestrutura tecnológica, entre outras formas de contribuição previstas na legislação. A Lei 14.734/2015 estabelece expressamente que a participação de pessoas físicas e jurídicas no programa não implicará ônus de qualquer natureza ao Poder Público Estadual. Dessa forma, os benefícios destinados às unidades escolares são custeados ou fornecidos pelos parceiros aderentes ao programa, não havendo previsão legal de repasse de recursos públicos aos parceiros ou às escolas para a execução dessas ações.
Pontos críticos e riscos	Nesse período, mostra-se relevante assegurar a continuidade e o acompanhamento das parcerias em andamento, bem como a manutenção dos procedimentos necessários à formalização de novas adesões e ao atendimento das demandas apresentadas pelas unidades escolares. Como principal ponto de atenção, destaca-se que a ampliação do programa depende da adesão voluntária de pessoas físicas e jurídicas e do interesse das unidades escolares, não sendo possível estabelecer previamente o quantitativo de novos atendimentos ou um cronograma fixo de expansão. Nesse sentido, a manutenção das ações de divulgação, mobilização e estímulo à participação de novos parceiros constitui medida relevante para a continuidade e ampliação do alcance do Programa.
Recomendações	Recomenda-se a continuidade e o fortalecimento do Programa Estadual Escola Melhor: Sociedade Melhor, com especial atenção à manutenção de uma gestão institucional focada no programa, mediante definição de coordenação, equipe ou responsáveis específicos no âmbito da Secretaria da Educação (Seduc) e da Secretaria de Obras Públicas (SOP). A existência de referências institucionais claramente definidas nas duas secretarias é importante para assegurar a continuidade dos procedimentos, a articulação entre os órgãos, o acompanhamento das parcerias em andamento, a orientação às unidades escolares e aos parceiros e, especialmente, o adequado encaminhamento das intervenções que envolvam manutenção, reforma, ampliação e melhoria da infraestrutura escolar. Recomenda-se, ainda, o fortalecimento das ações de divulgação e mobilização, dando maior visibilidade aos resultados e às experiências já realizadas, de forma a estimular a participação de novos parceiros e a adesão das escolas. Como oportunidades adicionais de aperfeiçoamento, sugere-se a padronização dos fluxos e procedimentos de formalização, análise e acompanhamento das parcerias, bem como a manutenção de registros atualizados das escolas atendidas, ações realizadas, parceiros envolvidos e benefícios proporcionados.

	A estruturação de uma gestão permanente e articulada entre Seduc e SOP, associada à divulgação e ao acompanhamento sistemático dos resultados, poderá contribuir para a consolidação, continuidade e ampliação progressiva do programa, preservando seu caráter de cooperação entre a sociedade e a rede pública estadual de ensino.
Mais informações	**EMSM_Fluxo do Processo de Doação** *https://drive.google.com/drive/folders/1IFqkS0q4dJcnFpMauvY0ZXFTIPyL2mlw* **EMSM_Check List de Documentos para processo de adesão** *https://drive.google.com/drive/folders/1IFqkS0q4dJcnFpMauvY0ZXFTIPyL2mlw* **Escola_melhor_lei14734** *https://drive.google.com/drive/folders/1IFqkS0q4dJcnFpMauvY0ZXFTIPyL2mlw* **Escola_melhor_dec52605** *https://drive.google.com/drive/folders/1IFqkS0q4dJcnFpMauvY0ZXFTIPyL2mlw* **Escola_melhor_portaria316_2015** *https://drive.google.com/drive/folders/1IFqkS0q4dJcnFpMauvY0ZXFTIPyL2mlw* **Escola_melhor_portaria316_2015_p2** *https://drive.google.com/drive/folders/1IFqkS0q4dJcnFpMauvY0ZXFTIPyL2mlw*

OBRAS EM ANDAMENTO DO PROGRAMA, PROJETO OU AÇÃO

Objeto	Localização	Valor	% executado	Status
Construção de quadra poliesportiva	EEEF Simão Kappel - Triunfo		A iniciar	Termo de adesão recebido
Construção de cobertura para a quadra	EEEM Professor Rodolfo Bersch - São Lourenço do Sul		10%	Em execução
Reforma da escola	EE Guararapes - Arroio do Meio	R$ 750.000	95%	Em execução
Reforma da escola	EEEF Itaipava Ramos - Cruzeiro do Sul			Em execução

5. Implementação da metodologia de Modelagem de Informação da Construção (BIM) na Secretaria de Obras Públicas – Subed e SIPP

IDENTIFICAÇÃO DO PROGRAMA, PROJETO OU AÇÃO	
Nome	**Iniciativa PPA:** 5328 - Implementação da metodologia Modelagem de Informação da Construção (BIM) na Secretaria de Obras Públicas
Base legal	Decreto Estadual 56.311 Decreto Federal 9.983 Lei Federal 14.133/2021, artigo 19, parágrafo 3º Decreto Federal 11.888/2024
Unidade responsável	Equipe de Padronização da Informação da Construção (EPIC)
Órgãos e entidades parceiras	SPGG/STI/LaBIM, no âmbito da implantação transversal entre as Secretarias por meio da Estratégia BIMGov RS.
Objetivo	A implantação do BIM visa promover a transformação digital da Secretaria de Obras Públicas por meio da adoção gradual da metodologia BIM nos processos de planejamento, projeto, contratação, execução, fiscalização e gestão de edificações públicas, aumentando a eficiência, a qualidade, a transparência e a confiabilidade das informações ao longo do ciclo de vida das edificações. Para viabilizar essa estratégia, foi constituída a Equipe de Padronização da Informação da Construção (EPIC), vinculada à Subsecretaria de Obras da Educação, mas com atuação transversal no âmbito da SOP. Para alcançar esse objetivo, a estratégia da SOP foi estruturada em três fases: Operacionalização (2025-2026), voltada à aplicação do BIM no desenvolvimento de projetos; Gestão da Informação (2027-2029), focada na padronização, interoperabilidade e governança de dados; e Gestão de Ativos (2030-2032), destinada ao uso das informações BIM na operação e manutenção das edificações, com a incorporação de gêmeos digitais para monitoramento e apoio à decisão.
Justificativa	A justificativa para a implantação do BIM está fundamentada em uma série de benefícios e necessidades estratégicas, como o aumento da eficiência, a redução de custos, a melhoria na gestão e no planejamento, o fortalecimento da colaboração entre equipes e a transparência nos processos. O BIM já é amplamente reconhecido. Com base na pesquisa do BIM Fórum sobre Digitalização no Âmbito da Indústria da Construção, mais de 95% dos profissionais relatam conhecimento

	da metodologia e uma percepção amplamente positiva. Contudo, a adoção ainda se encontra em estágio inicial. Na Secretaria de Obras Públicas, sua implantação não se limita aos projetos desenvolvidos internamente, mas abrange também os processos de contratação e fiscalização de projetos e obras executadas por empresas contratadas, ampliando seus impactos para toda a cadeia da construção. À medida que a maturidade da metodologia evolui, seus benefícios tendem a se tornar ainda mais relevantes para as obras públicas e para os diversos agentes envolvidos. Além disso, a implementação está em consonância com o que está sendo desenvolvido no âmbito nacional e internacional, especialmente no que refere à modernização da gestão pública, por isso é fundamental que a Secretaria de Obras Públicas esteja preparada para atender às novas demandas, promovendo uma mudança estrutural que contribua para a entrega de obras mais eficientes, sustentáveis e alinhadas ao interesse público, gerando um legado positivo para o Estado.
Principais instrumentos	Nível Estado – Decreto Estadual 56.311/2022, que institui a Estratégia BIMGov-RS. LABIM-RS no âmbito da implantação transversal. Nível Estratégico da Secretaria - Plano de Implantação BIM, Plano de aquisições e contratos de TIC (PAC-TIC). Nível contratual e de projetos – Diretriz BIM, Plano de Execução BIM.
Público-alvo e abrangência	A estratégia tem como público-alvo as equipes técnicas e gestores da secretaria envolvidos nas atividades de planejamento, contratação, elaboração, compatibilização, fiscalização e gestão de obras públicas. A iniciativa também abrange as empresas contratadas para a elaboração de projetos e execução de obras, que participam das diferentes etapas do ciclo de vida dos empreendimentos desenvolvidos pela secretaria.
Beneficiários diretos	Administração Pública Estadual - Secretaria de Obras Públicas: 312 servidores envolvidos nas atividades de planejamento, contratação, elaboração, compatibilização, fiscalização e gestão de obras públicas em diferentes departamentos.

RESULTADOS E ENTREGAS DO PROGRAMA, PROJETO OU AÇÃO

- Realização de mais de 6.965 horas de capacitação em BIM, envolvendo 158 servidores.
- Investimento superior a R$ 6,5 milhões na aquisição de softwares BIM.
- Investimento superior a R$ 4,4 milhões na aquisição de equipamentos, incluindo câmeras 360º, computadores adequados à utilização do BIM e equipamentos de Laser Scanner.

- Entrega do Plano de Implantação BIM da SOP.
- Entrega, em 2024, de projeto piloto BIM do Colégio Estadual Protásio Alves.
- Entrega do Manual de identidade visual para manutenção.
- Entrega do Manual de identidade visual para Construção nova.
- Padronização de nomenclatura de arquivos e manual.
- Diretório de pastas e manual.
- Desenvolvimento de templates BIM.
- Entrega de Plano de Execução BIM.
- Entrega do Capítulo de Diretrizes BIM no Caderno de Diretrizes Técnicas.
- Entrega do Projeto Escola+: projeto estratégico de padronização da infraestrutura escolar, composto por uma implantação escolar padrão e um catálogo de 60 módulos de ambientes, posteriormente disponibilizado ao FNDE em função dos resultados alcançados.
- Escola do loteamento Breno Garcia, em Gravataí, como primeira obra do projeto Escola +.
- Seleção do Projeto Escola+ para apresentação no Autodesk University, em Las Vegas, figurando entre apenas seis projetos brasileiros escolhidos dentre 183 iniciativas inscritas no país.
- Desenvolvimento de 92 Projetos em BIM, em diferentes etapas de execução nas duas subsecretarias.
- Fiscalização de 50 obras com utilização de tecnologias de captura da realidade por meio da plataforma Visi.
- Gestão de 95 projetos em ambiente comum de dados (CDE).

AGENDA DE CONTINUIDADE DO PROGRAMA, PROJETO OU AÇÃO	
Etapa atual	**Status:** em execução Principais etapas previstas para os primeiros 100 dias de gestão. **Descrição da etapa:** Em uma visão macro, o plano está organizado em três grandes fases: Operacionalização (2025-2026), Gestão da Informação (2027-2029) e Gestão de Ativos (2030-2032). A SOP encontra-se na fase de transição entre a Operacionalização e a Gestão da Informação. A primeira fase tem como foco a aplicação do BIM no desenvolvimento de projetos, enquanto a segunda concentra-se na

	padronização e gestão das informações, com ênfase em controle, rastreabilidade, interoperabilidade e colaboração entre equipes. Até o final de 2026, a meta é concluir as ações previstas para a Fase 1 e avançar na implantação da Fase 2 por meio da estruturação dos fluxos de trabalho com o CDE e a ferramenta de fiscalização com captura da realidade, do mapeamento dos processos em BIM, da aquisição de softwares especializados, da conclusão dos processos de aquisição de equipamentos, da contratação de ambiente multicloud para backup e das ações de capacitação, incluindo as realizadas em parceria com o LaBIM. Também estão previstas a entrega da EAP para orçamentação, o início do projeto-piloto com a utilização do Laser Scanner e a contratação de drone equipado com sensor LiDAR.
Próxima etapa	A etapa de Operacionalização será concluída em 2026, restando, nos anos subsequentes, a ampliação gradativa da aplicação da metodologia nos processos da secretaria. Para o período de 2027 a 2029, o plano prevê a fase de Gestão da Informação, voltada à padronização de informações, consolidação da interoperabilidade, adoção de plataformas de gerenciamento de dados e utilização de tecnologias para antecipação e mitigação de riscos em obras. O período de 2030 a 2032 compreende a fase de Gestão de Ativos, com foco na estruturação dos processos de operação e manutenção, apoiados por modelos atualizados ao longo de todo o ciclo de vida dos empreendimentos, incluindo o uso de gêmeos digitais para monitoramento e suporte à tomada de decisão.
Orçamento	**Orçamento - LOA 2026:** R$ 1.084.186,00 **Dotação com alteração:** R$ 2.102.624,26 **Empenhado:** R$ 508.230,00 SRO: R$ 1.520.554,79 Pago: R$ 22.526,29 **Orçamento LOA 2027:** Custeio: R$ 1.141.973,00 Investimento: R$ 800.000,00 **Fonte do recurso:** Tesouro
Pontos críticos e riscos	Necessidade de recursos extras para garantir a renovação das licenças existentes e manter a atualização dos equipamentos necessários para o bom desenvolvimento das atividades.
Recomendações	Manter o controle das licenças de sistemas e fazer suas renovações de acordo com seus vencimentos. Realizar a atualização dos equipamentos a fim de acompanhar o desenvolvimento das atividades executadas em BIM. Permanência da visão do BIM como uma política institucional da secretaria, e não apenas como uma iniciativa setorial ou

	tecnológica, atrelado a transformação digital e tecnologia da informação e comunicação (TIC). Manter o alinhamento da Secretaria de Obras Públicas com a Estratégia BIMGov-RS. Preservar uma equipe focada na padronização e implantação da metodologia BIM na secretaria. Consolidar a fase de Gestão da Informação e preparar a transição para a Gestão de Ativos, alinhando a secretaria às tendências tecnológicas. Manutenção da capacitação contínua dos servidores ativos. Padronização de processos em todos os diferentes departamentos da secretaria.
Mais informações	• Plano de Implantação BIM - https://obras.rs.gov.br/upload/arquivos/202606/30123727-sop-plano-implantacao-bim-versao-publicada.pdf • Aba BIM no site da SOP – https://obras.rs.gov.br/sobre-o-bim • Webinar Implantação BIM na Secretaria de Obras Públicas do RS: Inovação em Projetos de Educação – https://www.autodesk.com/br/webinars/aec/sop-rs

CONTRATOS EM ANDAMENTO DO PROGRAMA, PROJETO OU AÇÃO

Número	Objeto	Contratado	Valor	Vigência	Status
25/2200-0001123-5 **nº 151/2025**	Autodesk AutoCAD LT 26 licenças - 03 anos	Mapdata tecnologia, informática e comércio ltda	R$ 167.180,00	Contrato: 30 dias Licenças: até 10/7/2028	Finalizado
25/2200-0001787-0 **nº 163/2025**	Autodesk AutoCAD LT 54 licenças - 03 anos	Mapdata tecnologia, informática e comércio ltda	R$ 347.220,00	Contrato: 30 dias Licenças: até 10/7/2028	Finalizado
25/2200-0001959-7 **nº 213/2025**	AEC Collection 35 licenças	Grapho-produtos e serviços em computação ltda	R$ 1.521.450,00	Contrato: 30 dias Licenças: até 14/08/2028	Finalizado
25/2200-0002233-4 **nº 677/2025**	AEC Collection 45 licenças 03 anos	Grapho-produtos e servs em computacao ltda	R$1.956.150,00	Contrato: até 09/09/2028 Licenças: até 14/09/2028	Ativo
25/2200-0001963-5 **nº 420/2025**	AEC Collection 11 licenças	Grapho-produtos e serviços em computação ltda	R$ 478.170,00	Contrato: 30 dias Licenças: até 27/10/2028	Finalizado

25/2200-0003922-9 **nº 002/2026**	AEC Collection 22 licenças	Grapho-produtos e servs em computacao ltda	R$ 997.215,34	Contrato e licenças: até 25/02/2029	Ativo
25/2200-0001126-0 **nº 0002/2026**	Pleo Franarin	Franarin & Cia Ltda	R$ 9.040,00	Contrato e licenças: 12 meses (até 06/2027)	Ativo
25/2200-0000440-9 **nº 244/2026**	Adobe creative cloud	AGEBOX Servicos de informacao e comunicacao ltda	R$ 2.254,00	Licenças: até 06/2027	Finalizado
26/2200-9001787-0	Adobe Illustrator e Photoshop	MCR Sistemas e Consultoria Ltda	R$ 5.886,29	Licenças: até 08/2027	Finalizado
26/2200-9001610-5 **Nº 747/2026**	Anydesk (Software de acesso remoto)	THC Assessoria e Tecnologia Ltda	R$ 4.300,00	Contrato e licença: 12 meses (até 08/2027)	Ativo
25/2200-0001124-3 **Nº 414/2025**	SketchUp Pro	AZYG Solutions Comercio e Servicos de informatica ltda	R$ 69.499,50	Contrato: 05 dias Licenças: 12 meses (até 11/2026)	Finalizado
24/2200-0001867-6 **nº 129/2024**	AltoQi	MN Tecnologia e Treinamento Ltda	R$ 592.710,00	Contrato e licença:12 meses (até 11/12/2026)	Ativo
25/2200-0002224-5 **nº 125/2024**	Orçafascio	3F LTDA. – Orçafascio	R$ 54.749,00	Contrato e licença: 12 meses (até 05/12/2026)	Ativo
25/2200-0002179-6 **nº 322/2025**	Construct IN - VISI	Construct In Desenv Licenc de Prog Comput S.A	R$ 601.000,00	Contrato e licença: 12 meses (até 15/12/2026)	Ativo
24/2200-0002078-6 **nº 128/2024**	TCPO Web	CCFP Servicos De Tecnologia Da Informacao Ltda	R$ 117.480,00	Contrato e licença: 24 meses (até 12/12/2026)	Ativo
23/2200-0001145-5 **nº 07/2023**	Target ABNT	Target Engenharia e Consultoria Ltda	R$ 9.247,34	Contrato: até 11/09/2027	Ativo
21/2200-0001497-6	CypeCAD	Multiplus Apoio Administrativo	R$ 124.180,00	Com aceite (Licença permanente)	Finalizado

nº 06/2021					
17/2200-0003665-0 **nº 06/2018**	BricsCAD Pro e BIM	Pablo De La Mata Abreu	R$ 463.200,00	Com aceite (Licença permanente)	Finalizado
23/2200-0001991-0 **nº 020/2023**	Metashape	Duoware Softwares S.A	R$ 103.005,00	Com aceite (Licença permanente)	Finalizado

LICITAÇÕES EM ANDAMENTO DO PROGRAMA, PROJETO OU AÇÃO (IP 2245)

Processo	Objeto	Fase atual	Próximas etapas
25/2200-0002179-6	Construct IN – VISI	Elaborado Termo de inexigibilidade, possui autorização da autoridade competente (inexigibilidade)	Análise Jurídica
26/2200-9001350-5	Softwares AltoQi	Na ASSJUR em elaboração da minuta de contrato (inexigibilidade)	Inclusão de documentação de habilitação e comprovação da exclusividade
26/2200-9001865-5	Autodesk Forma (Docs) + Bim Collaborate	Contrato para assinaturas.	Publicação
24/2200-0002078-6	TCPO Web	Elaborado Termo de inexigibilidade, possui autorização da autoridade competente (inexigibilidade)	Empresa a cadastrar no portal Fornecedor
26/2200-9001400-5	SketchUp Pro	Desenvolvimento ETP e TR	Análise da ASSJUR
26/2200-9001427-7	Softwares Orçafascio	Elaborado Termo aditivo.	Análise da CAGE, assinaturas do Termo
21/2200-0001497-6	Cype metálicas 3D	Elaborado Termo de inexigibilidade.	Análise Jurídica
25/2200-0001476-5	Laser Scanner	Contrato publicado e equipamento recebido.	Recebimento de software e capacitação.
25/2200-0001474-9	Drone com LiDAR + RTK	Processo com SRO, requisição e folha de dados.	CELIC – Abertura de Pregão
-	Software de controle de voo para drones	Abertura de processo e especificação	Orçamentação
26/2200-9002544-9	Métrica TOPO	Elaboração de Justificativa de inexigibilidade.	Elaboração de ETP e TR.

OBRAS EANDAMENTO DO PROGRAMA, PROJETO OU AÇÃO				
Objeto	**Localização**	**Valor**	**% executado**	**Status**
Fase 01 (Operacionalização) - Orçamentação com BIM	-	-	60%	Revisão da EAP e do sistema de codificação EOI em andamento, como etapa preparatória para a Fase 02 com integração do orçamento ao BIM.
Fase 02 (Gestão da Informação) - Captura da realidade com Laser Scanner	-	R$ 329.967,00	10%	Equipamento adquirido. Atualmente em fase de capacitação da equipe, após inicia-se o piloto.
Fase 02 (Gestão da Informação) - Captura da realidade para fiscalização com Câmeras 360º	-	R$ 600.000,00	60%	50 obras monitoradas por meio de ferramentas de fiscalização com captura da realidade. A segunda fase contempla o desenvolvimento de um projeto-piloto com fluxo de comunicação interligado às plataformas.
Fase 02 (Gestão da Informação) - Captura da realidade para topografia com Drone LiDAR	-	R$ 482.067,14	5%	Equipamento em fase de licitação. Segunda fase prevista para desenvolvimento de projeto-piloto.

6. Construção Industrializada - Off site - Subed e SIPP

IDENTIFICAÇÃO DO PROGRAMA, PROJETO OU AÇÃO	
Nome	**Iniciativas PPA:** 5297 - Fomento à inovação e sustentabilidade na construção civil **Produtos PPA:** 2910 - Construção industrializada (off site) realizada conforme planejamento anual **Nome Fantasia:** Construção industrializada (off site) de prédios públicos
Unidade responsável	Subsecretaria de Infraestrutura e Patrimônio Público (SIPP) Subsecretaria de Obras da Educação (Subed)
Objetivo	Fomentar a utilização da construção industrializada (off site) na implantação de prédios públicos, buscando maior racionalização e padronização dos processos construtivos, qualidade, previsibilidade e eficiência na execução das obras, conforme as características e necessidades de cada empreendimento.

	Descrição PPA: Fomento à inovação e sustentabilidade na construção civil através do estabelecimento de novas oportunidades para execução de projetos e obras em prédios públicos.
Justificativa	A construção industrializada (off-site) constitui uma iniciativa estratégica para promover a inovação e a sustentabilidade na construção civil, conforme previsto no Plano Plurianual, por meio da adoção de novas soluções para a execução de projetos e obras em edificações públicas. Sua continuidade é fundamental para consolidar a modernização dos processos construtivos no âmbito da administração pública estadual, ampliando ganhos de eficiência, qualidade, produtividade e previsibilidade na entrega de empreendimentos. Além disso, a iniciativa fomenta o desenvolvimento tecnológico da cadeia produtiva da construção civil, incentiva a adoção de práticas mais sustentáveis, contribui para a redução de desperdícios e fortalece a capacidade do Estado de atender, com maior agilidade e eficiência, às demandas por infraestrutura pública.
Principais instrumentos	O modelo compreende o desenvolvimento dos projetos e elementos técnicos necessários à implantação de edificações por meio de sistemas construtivos industrializados/off site, com definição das soluções técnicas, compatibilização dos projetos e preparação das etapas subsequentes de contratação e execução. A gestão das demandas e o acompanhamento dos empreendimentos são realizados por meio dos processos administrativos e ferramentas de gestão utilizados pela SIPP e Subed.
Público-alvo e abrangência	Órgãos e entidades da Administração Pública Estadual demandantes de novas edificações, com abrangência estadual, conforme a localização dos empreendimentos selecionados para utilização do modelo off site.
Beneficiários diretos	Gestores dos equipamentos públicos, servidores e usuários dos serviços prestados nas edificações. A quantidade de beneficiários varia conforme cada empreendimento. **Beneficiários PPA:** • População do RS

RESULTADOS E ENTREGAS DO PROGRAMA, PROJETO OU AÇÃO

A construção industrializada (off site) já vem sendo utilizada pelo Estado há alguns anos, inicialmente aplicada à construção de unidades penitenciárias, cujas obras são acompanhadas e fiscalizadas pelo Departamento de Fiscalização de Prédios Diversos (DFPD). A partir dessa experiência, o modelo vem sendo ampliado para outras tipologias de edificações públicas. Atualmente, no âmbito da SIPP, encontram-se em execução duas obras em modelo off site: o 1º Batalhão de Polícia Militar, em Porto Alegre, e o Complexo da Segurança Pública, em Alvorada. Além dessas obras, encontram-se concluídos e aptos para licitação os projetos para a construção de duas Delegacias de Polícia, uma em Guaíba e outra em Putinga. Também está sendo iniciado o projeto do Campus da UERGS em Osório, utilizando o mesmo modelo de construção industrializada.

A experiência acumulada com a aplicação do modelo nas unidades penitenciárias e, mais recentemente, em outras tipologias de edificações públicas, contribui para o aprimoramento das soluções técnicas, dos processos de contratação, da execução e da fiscalização das obras, subsidiando sua expansão para novos empreendimentos.

No âmbito da Subsecretaria de Obras da Educação (Subed), a construção industrializada está associada ao desenvolvimento do projeto Escola+, iniciativa estratégica voltada à modernização da infraestrutura escolar da rede estadual. O projeto foi concebido com base nos princípios de padronização, modularidade, escalabilidade e utilização da metodologia BIM, reunindo uma implantação escolar modelo e um conjunto de módulos de ambientes projetados para atender de forma flexível às diferentes demandas da rede de ensino. Essa abordagem busca aumentar a eficiência na elaboração de projetos, racionalizar processos construtivos, melhorar o controle da qualidade e criar condições para a replicação de soluções em múltiplos empreendimentos.

Como principal resultado dessa estratégia, destaca-se a Escola Estadual de Ensino Médio Professora Sônia Maria Rangel Paim (loteamento Breno Garcia), em Gravataí, primeira obra desenvolvida com sistema construtivo industrializado e baseada nos conceitos do projeto Escola+. Atualmente em execução, o empreendimento representa uma etapa fundamental para validação das soluções técnicas, dos processos de contratação e dos procedimentos de fiscalização associados à construção off-site.

Além de atender à demanda por ampliação da infraestrutura educacional, a obra constitui um projeto de referência para futuras aplicações do modelo em unidades escolares da rede estadual, contribuindo para o aperfeiçoamento contínuo das práticas de projeto, execução e gestão de obras públicas.

Ainda, a Secretaria da Educação (Seduc) definiu dez escolas indígenas prioritárias para serem contempladas pelo Acordo de Cooperação Técnica, celebrado com a Associação Movimento União BR. As escolas selecionadas serão implantadas por meio de sistema construtivo modular off-site, utilizando os módulos previstos na Ata de Registro de Preços 101/2026, o que possibilita significativa redução dos prazos de execução em comparação aos métodos construtivos convencionais. Nesse contexto, o Acordo de Cooperação Técnica FPE 4149/2025 contempla a doação dos levantamentos topográficos, das sondagens geotécnicas e dos projetos executivos de implantação necessários à execução dos empreendimentos.

Por meio desta Ata de Registro de Preço, estão sendo desenvolvidos os projetos para outras escolas estaduais: escolas novas em Encantado e Forquetinha, em áreas não alagáveis, e

ampliações nas escolas EEEF Jovelino Theodoro, em Santo Antônio da Patrulha, EEEM Rui Barbosa em Viamão e EEEF Afonso Mathias Ferrari, em Progresso, e EEEM Adelina Isabela Konzen, em Venâncio Aires. Nesses casos, o DPPE faz os projetos executivos de implantação de todas as disciplinas envolvidas e um anteprojeto da edificação, enviado à empresa vencedora da ata, que desenvolve os projetos executivos necessários para construção dos módulos off site.

AGENDA DE CONTINUIDADE DO PROGRAMA, PROJETO OU AÇÃO	
Etapa atual	**Status:** em execução Principais etapas previstas para os primeiros 100 dias de gestão. **Descrição da etapa:** A iniciativa encontra-se em execução, com empreendimentos em modelo construtivo industrializado (off-site) em diferentes estágios de desenvolvimento. No âmbito da SIPP, encontram-se em andamento as obras do 1º Batalhão de Polícia Militar, em Porto Alegre, e do Complexo da Segurança Pública, em Alvorada. Além disso, os projetos das Delegacias de Polícia de Guaíba e Putinga estão concluídos e aptos para licitação, enquanto o projeto do Campus da UERGS em Osório encontra-se em fase inicial de desenvolvimento. No âmbito da Subed, a obra da EEEM Profª. Sônia Maria Rangel Paim está em execução e sob acompanhamento técnico da equipe da subsecretaria, constituindo a primeira aplicação da construção industrializada na infraestrutura escolar estadual com base nos conceitos do projeto Escola+.
Próxima etapa	Dar continuidade às obras em execução no modelo construtivo industrializado, assegurando o acompanhamento de seus respectivos cronogramas e dos encaminhamentos técnicos, administrativos e de fiscalização. No âmbito da SIPP, deverá ser dado prosseguimento à preparação para licitação das Delegacias de Polícia de Guaíba e Putinga. Nos primeiros cem dias, deverá também ser dado andamento ao desenvolvimento do projeto do Campus da UERGS em Osório no modelo off site. No âmbito da Subed, deverá ser mantido o acompanhamento da execução da EEEM Profª. Sônia Maria Rangel Paim, consolidando as lições aprendidas relacionadas ao sistema construtivo industrializado e aos conceitos do projeto Escola+, com vistas ao aprimoramento dos processos de projeto, contratação, execução e fiscalização e à avaliação da aplicabilidade da metodologia em futuros empreendimentos da infraestrutura educacional estadual.
Orçamento	**Fonte do recurso:** O orçamento para a execução das obras decorrentes dos projetos desenvolvidos é de responsabilidade dos respectivos órgãos demandantes, aos quais compete prever e disponibilizar os recursos necessários à contratação e à execução das intervenções.
Pontos críticos e riscos	A continuidade da estratégia de construção industrializada no Estado depende da superação de desafios técnicos, administrativos e institucionais inerentes à implantação de um modelo construtivo ainda em fase de consolidação na administração pública. Entre os principais riscos identificados estão a manutenção dos cronogramas e da coordenação entre os diversos atores envolvidos nos empreendimentos em execução, a conclusão tempestiva dos procedimentos necessários à licitação de novos projetos e a

	garantia de recursos financeiros e operacionais para sustentar a expansão da metodologia. Também merece atenção a necessidade de consolidar referências técnicas, especificações, fluxos de trabalho e procedimentos de fiscalização aplicáveis ao modelo off-site, de modo a reduzir riscos de interpretação, retrabalho e descontinuidade em futuras contratações. No âmbito da SIPP, destaca-se a necessidade de manter o andamento das obras em execução e a continuidade da preparação dos processos licitatórios das Delegacias de Polícia de Guaíba e Putinga. No âmbito da SUBED, o principal desafio para os primeiros 100 dias de 2027 será assegurar a continuidade das obras que iniciarem sua execução ainda em 2026 e o avanço das demais intervenções que atualmente se encontram a licitar ou em fase de contratação, evitando interrupções ou atrasos durante a transição de gestão.
Recomendações	Recomenda-se a manutenção do acompanhamento integrado dos empreendimentos em andamento, assegurando a articulação entre as etapas de projeto, contratação, execução e fiscalização. No âmbito da SIPP, recomenda-se priorizar a condução dos processos necessários à licitação das Delegacias de Polícia de Guaíba e Putinga e dar continuidade ao desenvolvimento do Campus da UERGS em Osório, aproveitando a experiência acumulada nos empreendimentos já desenvolvidos no modelo industrializado. Algumas obras permanecem paralisadas desde antes de 2023 em razão de intercorrências na execução, com pendências de ajustes de projeto e de encaminhamentos pelos órgãos demandantes. É o caso dos CASEs de Santa Cruz do Sul e Viamão, cujos processos ainda não retornaram à SOP para viabilizar a continuidade das intervenções. Recomenda-se realizar um diagnóstico da situação de cada obra e definir, em conjunto com os órgãos demandantes, as providências necessárias à sua retomada e conclusão. No âmbito da SUBED, recomenda-se utilizar a execução da EEEM Profª. Sônia Maria Rangel Paim (loteamento Breno Garcia em Gravataí) como projeto de referência para avaliação técnica, contratual e operacional da metodologia, sistematizando as lições aprendidas e incorporando-as aos futuros empreendimentos educacionais.
Mais informações	• Materiais técnicos para download – Link • BI da SOP – Link

LICITAÇÕES EM ANDAMENTO DO PROGRAMA, PROJETO OU AÇÃO

Processo	Objeto	Fase atual	Próximas etapas
24/1204-0016684-6	Construção de Delegacia de Polícia – Guaíba	Projeto concluído / apto para licitação	Instrução e realização da licitação
25/1204-0007531-5	Construção de Delegacia de Polícia – Putinga	Projeto concluído / apto para licitação	Instrução e realização da licitação
26/1950-9000413-7	Campus da UERGS – Osório	Início do desenvolvimento do projeto	Desenvolvimento e conclusão do projeto
25220000035916	Escola Nova - Complexo Escolar Roca Sales - Roca Sales - R$ 41.000.000,00	Recurso FUNRIGS - Em trâmites licitatórios	Contratação Integrada: elaboração de projeto pela contratada e execução de obra
25190000014450	Escola Nova - CE Tereza Francescutti – Canoas - R$ 26.806.196,04	Recurso FUNRIGS - Em trâmites licitatórios	Contratação Integrada: elaboração de projeto pela contratada e execução de obra
25190000421667	Escola Nova - EEEM Almirante Barroso - Porto Alegre - R$ 22.225.105,93	Recurso FUNRIGS - Em trâmites licitatórios	Contratação Semi-Integrada: elaboração de projeto pela contratada e execução de obra
26080100017320	Escola Nova - Escola em Encantado – Encantado - R$ 17.280.036,16	Recurso FUNRIGS – Em elaboração de projeto pelo município	Execução de convênio
25040000013388	Escola Nova - Escola em Forquetinha – Forquetinha - R$ 21.543.115,15	Recurso FUNRIGS - Em elaboração de projeto pelo município	Execução de convênio
25190000247373	Escola Nova - EEEM Jardim América - Capão do Leão - R$ 11.320.161,89	Recurso PAC - Contrato em elaboração	Contratação Integrada: elaboração de projeto pela contratada e execução de obra
25190000247284	Escola Nova - EEIEM Nhamandu Nhemopua - Viamão - R$ 6.942.999,98	Recurso PAC - Contrato em elaboração	Contratação Integrada: elaboração de projeto pela contratada e execução de obra
25190000083362	Escola nova - IE Manoel de Almeida Ramos - Capela de Santana - R$ 20.924.664,08	Com recurso - Em trâmites licitatórios	Contratação e execução de obra
-	Ampliação - EEEF Jovelino Theodoro - St Antº da Patrulha - R$ 1.300.000,00	Com recurso - Finalização de projeto	Assinatura de contrato, execução dos módulos escolares e execução de obra da implantação
25190000354323	Escola nova - EEEM Jerônimo Mercio da Silveira – Candiota - R$ 13.414.872,99	Com recurso – Em trâmites licitatórios	Contratação Integrada: processo licitatório, contratação, elaboração de projeto pela contratada e execução de obra
-	Ampliação - EEEM Rui Barbosa - Viamão - R$ 700.000,00	Com recurso - Finalização de projeto	Assinatura de contrato, execução dos módulos escolares e execução de obra da implantação

-	Reforma - EEEF Afonso Mathias Ferrari – Progresso - R$ 1.000.000,00	Com recurso - Finalização de projeto	Assinatura de contrato, execução dos módulos escolares e execução de obra da implantação
24190000395326	Ampliação - EEEM Adelina Isabela Konzen - Venâncio Aires - R$ 3.425.322,59	Com recurso – Finalização de projeto	Processo licitatório, contratação e execução de obra
26220090023314	Implantação - EEIEF Guarani - Salto do Jacuí - R$ 840.513,58	Com recurso – Em trâmites licitatórios	Processo licitatório, contratação e execução de obra
26220090023330	Implantação - EEIEF Kaingang por Fi - São Leopoldo - R$ 830.193,45	Com recurso – Em trâmites licitatórios	Processo licitatório, contratação e execução de obra
26220090023322	Implantação - EEIEF Vicente Karai Okenda – Erebango - R$ 956.591,96	Com recurso – Em trâmites licitatórios	Processo licitatório, contratação e execução de obra
-	Ampliação - EEIEF Tupe Pan – Porto Alegre - R$ 1.500.00,00	Em fase projetual	Solicitação orçamentária, processo licitatório, contratação e execução de obra
24190000412530	Escola nova - EEEM Paverama – Paverama – R$ 21.070.831,76	Projeto finalizado – Sem recurso	Solicitação orçamentária, processo licitatório, contratação e execução de obra
24190000412891	Escola nova - EEEM Capão da Canoa - Capão da Canoa – R$ R$ 24.326.508,62	Projeto finalizado – Sem recurso	Solicitação orçamentária, processo licitatório, contratação e execução de obra
26190090258529	Escola nova - EEEM Rio Grande - Rio Grande - R$ 18.770.229,50	Projeto finalizado – Sem recurso	Solicitação orçamentária, processo licitatório, contratação e execução de obra
	Implantação off-site Indígena - EEIEF Fag Nhin - Porto Alegre	Regenera - Em fase projetual	Solicitação orçamentária, processo licitatório, assinatura de contrato, execução dos módulos escolares e execução de obra da implantação
	Implantação off-site Indígena - EEIEF Pindo Poty - Porto Alegre	Regenera - Em fase projetual	Solicitação orçamentária, processo licitatório, assinatura de contrato, execução dos módulos escolares e execução de obra da implantação
	Implantação off-site Indígena - EEIEF Yvy a Poty - Camaquã	Regenera - Em fase projetual	Solicitação orçamentária, processo licitatório, assinatura de contrato, execução dos módulos escolares e execução de obra da implantação
	Implantação off-site Indígena - EEIEF Nivo - Farroupilha	Regenera - Em fase projetual	Solicitação orçamentária, processo licitatório, assinatura de contrato, execução dos módulos

			escolares e execução de obra da implantação
	Implantação off-site Indígena - EEIEF Ka Aguy Miri - Porto Alegre	Regenera - Em fase projetual	Solicitação orçamentária, processo licitatório, assinatura de contrato, execução dos módulos escolares e execução de obra da implantação
	Implantação off-site Indígena - EEIEF Yvy Poty - Barra do Ribeiro	Regenera - Em fase projetual	Solicitação orçamentária, processo licitatório, assinatura de contrato, execução dos módulos escolares e execução de obra da implantação
	Implantação off-site Indígena - EEIEF Tekoa Guajayvi - Charqueadas	Regenera - Em fase projetual	Solicitação orçamentária, processo licitatório, assinatura de contrato, execução dos módulos escolares e execução de obra da implantação
	Implantação off-site Indígena - EEIEF Vanheky Vei Tcha Teie - São Francisco de Paula	Regenera - Em fase projetual	Solicitação orçamentária, processo licitatório, assinatura de contrato, execução dos módulos escolares e execução de obra da implantação
	Implantação off-site Indígena - EEIEF Adalirio Lima Siqueira - Passo Fundo	Regenera - Em fase projetual	Solicitação orçamentária, processo licitatório, assinatura de contrato, execução dos módulos escolares e execução de obra da implantação
	Implantação off-site Indígena - EEIEM Nan Ga - Iraí	Regenera - Em fase projetual	Solicitação orçamentária, processo licitatório, assinatura de contrato, execução dos módulos escolares e execução de obra da implantação

Desta modalidade, foram entregues, no período, três empreendimentos de destaque: o Centro de Atendimento Socioeducativo de Osório (CASE Osório), a Cadeia Pública de Porto Alegre (CPPA) e a Penitenciária Estadual de Charqueadas (PEC). Em conjunto, essas entregas representam R$ 328.799.004,11 em investimentos destinados à ampliação e qualificação da infraestrutura do sistema penal e socioeducativo.

As tabelas a seguir apresentam as obras atualmente em andamento neste modelo de contratação

OBRAS EM ANDAMENTO DO PROGRAMA, PROJETO OU AÇÃO				
Objeto	**Localização**	**Valor**	**% executado**	**Status**
1º Batalhão de Polícia Militar	Porto Alegre	R$ 37.944.000,00	1,52%	Em execução – modelo off site
Complexo da Segurança Pública	Alvorada	R$ 35.490.300,00	0%	Em execução – modelo off site

Penitenciária Estadual de Caxias do Sul PECS II	Caxias do Sul	R$ 261.891.145,31	83,46%	Em Execução
Penitenciária Estadual de Rio Grande -PERG	Rio Grande	R$ 241.665.761,11	92,10%	Em Execução
Cadeia Pública de Passo Fundo	Passo Fundo	R$ 125.054.971,35	91,43%	Em Execução
Penitenciária Estadual de São Borja	São Borja	R$ 125.354.460,65	81,43%	Em Execução
Complexo Prisional de Canoas (CPC)	Canoas	R$ 14.127.346,11	0%	Em Execução
Penitenciária Estadual de Sapucaia do Sul (PESS)	Sapucaia do Sul	R$ 6.436.064,05	12%	Em Execução
Sede da Polícia Penal	Porto Alegre	R$ 41.364.406,83	93,43%	Em Execução
Presídio Policial Militar (PPM)	Porto Alegre	R$ 29.413.956,22	97,73%	Em Execução
Escola Nova	EEEM Breno Garcia (Professora Sônia Maria Rangel Paim) - Gravataí	R$ 37.449.988,76	48,56%	Em execução

7. Manutenção demais prédios públicos - SIPP

IDENTIFICAÇÃO DO PROGRAMA, PROJETO OU AÇÃO	
Nome	**Iniciativas PPA:** • **5295** - Realização de obras de reforma e construção em prédios públicos • **5298** - Realização de obras de reforma e construção em prédios da Saúde **Produtos PPA:** • **2908** - Obra concluída de acordo com plano anual • **2913** - Projeto elaborado • **2914** - Obra concluída de acordo com plano anual
Base legal	Lei Federal nº 14.133, de 1º de abril de 2021 (Lei de Licitações e Contratos Administrativos); Decreto 11.462/2023 - Sistema de Registro de Preços aplicável às contratações públicas; Plano Plurianual do Estado do Rio Grande do Sul (PPA); Legislação estadual de organização administrativa e competências da Secretaria de Obras Públicas.
Unidade responsável	Subsecretaria de Infraestrutura e Patrimônio Público (SIPP)

	Departamento de Fiscalização em Prédios Diversos (DFPD) Coordenadorias Regionais de Obras Públicas (Crops)
Órgãos e entidades parceiras	Casa Civil (CC) Procuradoria-Geral do Estado (PGE) Secretaria da Agricultura, Pecuária, Produção Sustentável e Irrigação (SEAPI) Secretaria de Comunicação (SECOM) Secretaria da Cultura (SEDAC) Secretaria de Desenvolvimento Econômico (SEDEC) Secretaria de Desenvolvimento Urbano e Metropolitano (SEDUR) Secretaria do Esporte e Lazer (SEL) Secretaria da Fazenda (SEFAZ) Secretaria de Justiça, Cidadania e Direitos Humanos (SJCDH) Secretaria de Logística e Transportes (SELT) Secretaria do Meio Ambiente e Infraestrutura (SEMA) Secretaria de Planejamento, Governança e Gestão (SPGG) Secretaria da Saúde (SES) Secretaria da Segurança Pública (SSP) Secretaria de Sistemas Penal e Socioeducativo (SSPS)
Objetivo	**Descrição PPA - 5295**: Realização de manutenção predial e construção de prédios da rede pública estadual, à exceção de prédios da Secretaria da Educação. **Descrição PPA - 5298:** Realização de obras de acordo com plano anual estabelecido.
Justificativa	A manutenção contínua e o aprimoramento da infraestrutura dos prédios públicos estaduais são fundamentais para garantir a segurança dos usuários, a acessibilidade e a adequada prestação dos serviços públicos. Nesse contexto, a articulação entre a elaboração de projetos técnicos e a execução de intervenções por meio dos instrumentos de contratação disponíveis possibilita atender às demandas de diferentes naturezas, desde melhorias que exigem soluções técnicas mais complexas até serviços de manutenção predial e adequações específicas.

	A continuidade dessas iniciativas contribui para a conservação do patrimônio público, a redução das necessidades acumuladas de intervenção, a conclusão de demandas já iniciadas e a qualificação gradual dos espaços físicos utilizados pelos órgãos estaduais, assegurando melhores condições de funcionamento e maior eficiência na aplicação dos recursos públicos.
Principais instrumentos	**Contratação Simplificada:** A contratação simplificada é um modelo por meio do qual a Secretaria de Obras Públicas (SOP) realiza licitação por lotes. Com empresas previamente contratadas e serviços padronizados, as demandas de manutenção e obras são atendidas de forma ágil, sem a necessidade de abrir um novo processo licitatório para cada intervenção. Cabe informar que as contratações seguem, prioritariamente, as composições e referências constantes no Sistema Nacional de Pesquisa de Custos e Índices da Construção Civil (Sinapi) e, na ausência dessas, poderão ser utilizadas referências provenientes de outros bancos de dados de custos reconhecidos. A contratação é realizada sob o regime de preço unitário, sendo o pagamento efetuado com base nas medições realizadas, em conformidade com o cronograma físico-financeiro, considerando exclusivamente os serviços efetivamente executados e aprovados pela fiscalização. **Identidade Visual de Prédios Públicos:** Padronização da identidade visual dos prédios públicos, por meio da uniformização e definição de padrões para fachadas, comunicação visual, cores, elementos construtivos e materiais, visando fortalecer a identidade institucional. **Credenciamento:** Contratações de Pessoas Jurídicas, via credenciamento, para elaboração de projetos e serviços técnicos de arquitetura e engenharia. As contratações visam atender à crescente necessidade de manutenção, ampliação e construção de novos prédios públicos estaduais.
Público-alvo e abrangência	**Órgãos da Administração Estadual:** beneficiados por obras, reformas e adequações realizadas nos prédios públicos utilizados para a prestação dos serviços públicos. **Servidores públicos:** usuários diretos das edificações e da infraestrutura disponibilizada pelo Estado. **População em geral** – beneficiária dos serviços prestados nos prédios públicos estaduais atendidos pelas intervenções.
Beneficiários diretos	**Beneficiários PPA** • Gestores dos equipamentos e prédios públicos • População do RS • Servidores e empregados públicos

RESULTADOS E ENTREGAS DO PROGRAMA, PROJETO OU AÇÃO

No período de 2023 até o momento de 2026 (10/10/2026), o Departamento de Fiscalização em Prédios Diversos (DFPD) concluiu 176 obras, distribuídas em 128 estabelecimentos, totalizando R$ 519.592.357,16 em investimentos realizados pelo Estado.

Atualmente, o departamento possui um portfólio de 92 obras em execução, abrangendo 78 estabelecimentos, com valor consolidado de R$ 1.084.387.123,07. Essas obras contemplam empreendimentos oriundos da Contratação Simplificada, contratos vinculados aos órgãos demandantes e contratos executados por meio de Credenciamento.

No âmbito da Contratação Simplificada, foram registradas 123 demandas no período analisado. Destas, 27 estão concluídas, 30 encontram-se em execução e as demais se encontram em fases de vistoria, elaboração de elementos técnicos, desenvolvimento de projetos ou contratação. Esse modelo permitiu ampliar a capacidade de atendimento das demandas de manutenção, adequação e pequenos investimentos nos prédios públicos estaduais.

Complementarmente, o DFPD atua na gestão de oito contratos de Credenciamento, instrumento que contribui para a ampliação da capacidade operacional do departamento e para a execução de obras e serviços de engenharia de forma mais ágil e eficiente.

Além da fiscalização e acompanhamento das obras, o período também foi marcado por importantes avanços na gestão das informações e na modernização dos processos. Desde 2023, as demandas relacionadas aos prédios diversos passaram a ser cadastradas no Sistema de Gestão de Obras (SGO), ampliando significativamente a base de dados da Secretaria. A iniciativa possibilitou maior rastreabilidade das demandas, padronização das informações e melhoria no acompanhamento dos empreendimentos, proporcionando mais transparência e suporte à tomada de decisão.

Outro avanço relevante foi o início da estruturação da base cadastral dos imóveis diversos do Estado, com o objetivo de consolidar informações patrimoniais atualizadas e qualificadas. A iniciativa busca reunir dados técnicos e cadastrais dos imóveis atendidos pela secretaria, permitindo melhor planejamento das intervenções, identificação de necessidades de manutenção e definição de prioridades para investimentos futuros. Embora a base ainda esteja em processo de construção e atualização, ela representa um importante passo para a consolidação de um banco de informações estratégicas sobre o patrimônio imobiliário estadual.

Os resultados obtidos demonstram a evolução da atuação do DFPD não apenas na fiscalização e entrega de obras públicas, mas também na implementação de instrumentos de gestão, planejamento e controle que fortalecem a capacidade do Estado de administrar seus ativos imobiliários e executar investimentos de forma mais eficiente.

AGENDA DE CONTINUIDADE DO PROGRAMA, PROJETO OU AÇÃO	
Etapa atual	**Status:** em execução Principais etapas previstas para os primeiros 100 dias de gestão. **Descrição da etapa:** As ações voltadas à qualificação da infraestrutura dos demais prédios públicos estaduais estão em processo de implementação e aperfeiçoamento contínuo. Entre as iniciativas em desenvolvimento, destacam-se a realização de contratações simplificadas para atendimento das necessidades de manutenção predial, a elaboração

	de projetos técnicos por meio de credenciamento, a adoção de soluções e critérios técnicos padronizados e a ampliação do uso da metodologia BIM. Essas frentes de trabalho possuem caráter permanente e exigem planejamento e evolução progressiva, de modo a responder às demandas dos diferentes órgãos estaduais, aprimorar as condições de conservação, segurança e funcionalidade dos imóveis e fortalecer a uniformidade dos procedimentos técnicos adotados na gestão da infraestrutura pública.
Próxima etapa	Assegurar o andamento das obras, dos serviços de manutenção predial e do desenvolvimento de projetos destinados aos demais imóveis públicos estaduais, por meio do controle periódico dos contratos, dos processos de contratação e dos prazos estabelecidos. Para tanto, será fundamental acompanhar as necessidades apresentadas pelos órgãos ocupantes, identificar eventuais insuficiências orçamentárias, estabelecer prioridades com base em critérios técnicos e na criticidade das demandas, bem como fortalecer a integração entre as áreas envolvidas no planejamento, na contratação, na fiscalização e na execução dos serviços. O aprimoramento dos mecanismos de gestão e o acompanhamento sistemático dos resultados permitirão reduzir riscos de paralisação, otimizar a aplicação dos recursos disponíveis, preservar o patrimônio público e promover a evolução contínua das condições de conservação, segurança e funcionalidade dos prédios estaduais.
Orçamento	**1. Planejamento orçamentário** A Secretaria demandante deve prever recursos para a manutenção predial em seu planejamento anual, considerando suas necessidades de forma global, e não apenas demanda por demanda. **2. Disponibilização dos recursos** A Secretaria deve emitir a SRO de liberação no sistema FPE, comprovando a existência de dotação orçamentária suficiente para custear os serviços . **3. Requisição orçamentária** A Secretaria deve autorizar a execução da despesa por meio de requisição para a U.O. 22.01 – Secretaria de Obras Públicas. Recomenda-se preencher os dados orçamentários até o elemento de despesa, deixando em branco os quatro últimos dígitos da rubrica. **4. Vistoria e elaboração do orçamento** Após a análise técnica preliminar e a verificação da disponibilidade orçamentária, a SOP solicita à empresa contratada a vistoria e o orçamento da demanda. A SOP analisa os valores, realiza a contratação e, após, autoriza a execução.
Pontos críticos e riscos	**Continuidade das contratações:** garantir a continuidade dos contratos e o planejamento antecipado de novas contratações, evitando interrupções no atendimento às demandas dos órgãos estaduais. **Continuidade da ferramenta de demandas e priorização:** manter e aprimorar o instrumento de registro, análise e priorização das

	demandas de obras, garantindo critérios transparentes para definição das prioridades e maior previsibilidade na programação das contratações. **Dependência de definições externas para gestão do portfólio:** a dependência dos órgãos quanto à disponibilidade financeira e à priorização das demandas, quando não acompanhada de critérios claros e estáveis, pode dificultar o planejamento, a organização do portfólio e a alocação eficiente das equipes.
Recomendações	**Manutenção da estrutura organizacional da secretaria** **Manter e formalizar a estrutura do departamento,** preservando os processos, conhecimentos e equipes responsáveis pela fiscalização e gestão das obras e contratos. **Capacidade técnica das equipes:** manter a contratação de servidores, sejam emergenciais ou através de concurso público. A redução desse quadro, sem reposição, pode comprometer a continuidade do processo e ampliar os prazos de atendimento e gerar sobrecarga de fiscalização. **Manter uma gestão e uma governança firmes** junto às empresas, garantindo a continuidade do controle e acompanhamento das ações. **Manter reuniões periódicas de alinhamento** com os principais demandantes e entre as estruturas internas, consolidando acordos operacionais, responsabilidades, fluxos e prioridades. **Dar continuidade à ferramenta de demandas e priorização**, consolidando critérios técnicos e transparentes para registro, análise, priorização e programação das obras. **Seguir o planejamento da substituição ou renovação dos instrumentos de contratação**, evitando descontinuidade no atendimento à manutenção dos prédios públicos. **Consolidar** as práticas de fiscalização e gerenciamento de contratos, promovendo o aperfeiçoamento contínuo dos processos e instrumentos de acompanhamento. **Fortalecer a estrutura técnica das CROP**, ampliando a capacidade regional de fiscalização e garantindo suporte técnico adequado às obras. **Assegurar a capacitação contínua dos servidores**, especialmente nas áreas de fiscalização, gestão contratual, orçamento, BIM, sistemas de acompanhamento e procedimentos específicos de contratos financiados. **Manter e fortalecer a gestão de dados e indicadores**, garantindo equipe para manutenção e evolução dos painéis de BI e integração das informações dos contratos e obras.

	Dar continuidade à evolução do SGO, garantindo equipe e estrutura para sua manutenção, evolução e integração com os demais instrumentos de gestão da SOP. Como forma de reduzir a dependência de definições externas e conferir maior previsibilidade à **gestão do portfólio de manutenção predial**, sugere-se que o governo do Estado disponibilize diretamente à SOP um **montante anual específico para manutenção dos prédios públicos**, distribuído em **cotas orçamentárias por secretaria/órgão**, de acordo com critérios previamente estabelecidos, como porte, quantidade e criticidade dos imóveis e histórico de demandas. Esse modelo permitirá à SOP planejar e organizar o portfólio de forma integrada, priorizar tecnicamente as intervenções e programar a utilização dos recursos ao longo do exercício, reduzindo a necessidade de aguardar, para cada demanda, a definição individual de disponibilidade financeira e prioridade pelos órgãos, além de proporcionar maior eficiência na alocação das equipes e maior previsibilidade na execução das manutenções.
Mais informações	• Termo de Referência - Registro de Preços para manutenção predial. • Termo de Referência - Credenciamento de pessoas jurídicas para elaboração de serviços técnicos de engenharia. Link: CREDENCIAMENTO • Manual ID Visual Link: ID Visual ID Visual - Diversos • Manual de Padronização de Análise Orçamentária e Técnica; Link: Elementos Técnicos - Empresas Elementos Técnicos - DFPD • **BI /SOP** - Monitoramento das obras, manutenções e investimentos em prédios públicos do Estado. Link: BI /SOP • **SOPrioriza** - Plataforma para gestão e **priorização** de demandas de obras, integrada ao **cadastro dos imóveis** públicos atendidos pela SIPP. Link: SOPrioriza • **Imóveis SIPP** - Cadastro dos imóveis públicos diversos do Estado, com ferramenta de consulta e identificação dos imóveis vinculados aos blocos (lotes) da Contratação Simplificada da SIPP. Link: Imóveis SIPP

LICITAÇÕES EM ANDAMENTO DO PROGRAMA, PROJETO OU AÇÃO

Processo	Objeto	Fase atual	Próximas etapas
24/1204-0007327-9	Reforma com ampliação da Delegacia de Proteção à	Em Licitação	Contratação

	Criança e ao Adolescente (DPCA) de Santo Ângelo.		
26/1204-9003937-8 (delegação de competência)	Reforma da Delegacia – 1ª DPHPP, Porto Alegre	Em Licitação	Contratação
22/1204-0014913-4	Climatização Polícia Civil de Rio Grande	Em Licitação	Contratação
16/2400-0004651-4	Restauração da Inspetoria Veterinária e Zootécnica de Jaguarão.	Em Licitação	Contratação
22/1203-0003941-8	Construção do Novo Batalhão da Brigada Militar de Nova Prata	Em Licitação	Contratação
22/1204-0003177-0	Modernização dos elevadores da Central da Polícia Civil de Caxias do Sul	Em Licitação	Contratação
25/1207-0005700-2	Construção modular do hangar para abrigar duas aeronaves de grande porte do CBMRS	Em Licitação	Contratação
23/1203-0027114-6	Implantação de PPCI do Complexo do Quartel do Comando Geral da BM	Em Licitação	Contratação
24/1204-0016684-6	Construção de delegacia de polícia padrão tipo 02 em Guaíba.	Em Licitação	Contratação
19/1204-0018199-6	Contratação fornecimento e instalação de gerador Palácio da Polícia	Em Licitação	Contratação
25/2200-0003672-6	Construção de Ginásio Multiuso de Apoio Humanitário no Município de Rio Pardo/RS	Em Licitação	Contratação
20/2000-0070090-0	Elaboração de PPCI do SRT Viamão.	Em Licitação	Contratação
25/1900-0056377-1 (projeto CROP)	Reforma telhado e pintura 8 CRE	Projeto concluído	Licitação
21/1205-0000853-7	Reforma Elétrica da Agência FGTAS de Cruz Alta	Projeto concluído	Licitação
26/1204-9005632-9	Adequações do PPCI e Elétrica da 8ª Delegacia Regional de Polícia - Caxias do Sul/RS	Projeto concluído	Licitação
26/2000-9017791-0	Recolocação de sistema de climatização e reforma da parte elétrica do prédio do LACEN.	Projeto concluído	Licitação
24/1207-0002722-1	Construção de edificação para o Centro de Resgate e Salvamento Veicular	Projeto concluído	Licitação
25/1204-0007531-5	Projeto de construção para obra da Delegacia de Polícia de Putinga (24ª DPRI), com recurso FESP-2025.	Projeto concluído	Licitação
23/1204-0018052-5	PC - Avaliação estrutural, Demolição parcial do “Complexo Ughini”	Projeto concluído	Licitação
22/2000-0118100-1	2ª Etapa Obra Prédio Histórico do HPSP	Projeto concluído	Licitação
17/2148-0000336-0	Execução de Subestação – NAR Belém Novo e Luiz Fatini	Projeto concluído	Licitação

26/0602-9005188-1 (orçamento DPPD)	Reforma e finalização da Penitenciária estadual de Guaíba.	Projeto concluído	Licitação
20/2000-0011906-9	Aquisição e instalação de gerador na 10ª Coordenadoria Regional de Saúde.	Projeto concluído	Licitação
22/0811-0001029-2	Instalação de gerador carenado na TVE, em Porto Alegre.	Projeto concluído	Licitação

OBRAS EM ANDAMENTO - PPA 5295 ARP/SOP				
Objeto	**Localização**	**Valor**	**% executado**	**Status**
Reforma Banheiros	Porto Alegre - Prédio Sede do IPE (IPERGS)	R$ 1.214.167,02	22,50%	Em Execução
Reforma Sanitários - Ala Presidencial	Porto Alegre - Prédio Sede do IPE (IPERGS)	R$ 279.481,38	0,00%	Em Execução
Reforma e manutenção	Porto Alegre - Prédio Sede do IPE (IPERGS)	R$ 61.671,23	0,00%	Em Execução
Manutenção do predial	Lagoa Vermelha - Supervisão Regional - SR de Lagoa Vermelha	R$ 506.743,40	5,68%	Em Execução
Reforma geral IDA Montenegro	Montenegro - Inspetoria de Defesa Agropecuária (IDA)	R$ 684.760,77	54,64%	Em Execução
Reforma e manutenção da rede de esgoto	Porto Alegre - Sede da Secretaria da Agricultura (SEAPI)	R$ 206.184,15	52,32%	Em Execução
Manutenção cobertura 7 prédios	Porto Alegre - Sede da Secretaria da Agricultura (SEAPI)	R$ 2.849.623,51	24,63%	Em Execução
Cobertura (telhado, forro e demais elementos), impermeabilização e pintura interna e	Santo Augusto - Inspetoria de Defesa Agropecuária - IDA de Santo Augusto	R$ 152.874,52	0,00%	Em Execução
Manutenção e recuperação de danos causados por eventos climáticos	São Gabriel - Inspetoria de Defesa Agropecuária - IDA de São Gabriel	R$ 722.233,76	5,40%	Em Execução
Manutenção corretiva cobertura do DINFRA-SEAPI	Esteio - Inspetoria de Defesa Agropecuária - IDA de Esteio	R$ 319.181,90	0,00%	Em Execução
Ginásio Poliesportivo - Manutenção predial, quadras externas - Administrativo	Porto Alegre - Centro Estadual de Treinamento Esportivo (CETE)	R$ 1.585.309,65	25,49%	Em Execução
Manutenção e reparos gerais no estabelecimento CETE- Centro Estadual de Treinamento	Porto Alegre - Centro Estadual de Treinamento Esportivo (CETE)	R$ 697.875,19	0,00%	Em Execução
Manutenção preventiva e corretiva em 5 prédios do complexo: Anfiteatro, Quiosque	Porto Alegre - Jardim Botânico de Porto Alegre (SEMA)	R$ 1.400.119,43	6,80%	Em Execução
Reforma e manutenção	Glorinha - APA - Área de Proteção Ambiental do Banhado Grande	R$ 432.936,24	0,00%	Em Execução
Reforma e manutenção Predial	Pelotas - Hemocentro Regional de Pelotas (HRP)	R$ 1.711.126,40	1,92%	Em Execução
Reforma e manutenção em diferentes edificações no	Porto Alegre - Hospital Psiquiátrico São Pedro (HPSP)	R$ 5.602.185,95	19,41%	Em Execução

complexo, sendo eles: o prédio 25				
Manutenção prédio DRE/SAMU -acesso pelos fundos	Porto Alegre - Hospital Sanatório Partenon (HSP)	R$ 784.798,05	91,08%	Em Execução
Reforma telhado - Prédio Tisiologia	Porto Alegre - Hospital Sanatório Partenon (HSP)	R$ 387.986,57	81,20%	Em Execução
Manutenção corretiva, envolvendo serviços de demolições, alvenarias, esquadrias	Erechim - Sede da 11ª Coordenadoria Regional de Saúde (11ªCRS)	R$ 1.301.019,75	17,01%	Em Execução
Manutenção predial, Instalações elétricas, Revestimentos Piso e Parede, Pinturas	Passo Fundo - Sede da 6ª Coordenadoria Regional de Saúde (6ªCRS)	R$ 1.185.398,17	9,59%	Em Execução
Reforma dos pisos, esquadrias - OAT 3	Passo Fundo - Sede da 6ª Coordenadoria Regional de Saúde (6ªCRS)	R$ 413.604,46	7,46%	Em Execução
Reforma Geral da Sede do Escritório Associado de Frederico Westphalen	Frederico Westphalen - Sede do Escritório Associado de Frederico Westphalen (15ªCROP)	R$ 172.464,56	85,00%	Em Execução
Reforma da 9ª CROP	Cruz Alta - Sede da 9ª Coordenadoria Regional de Obras (9ªCROP)	R$ 203.794,07	92,34%	Em Execução
Reforma e manutenção	Bento Gonçalves - Sede da 16ª Coordenadoria Regional de Obras (16ªCROP)	R$ 187.236,90	80,12%	Em Execução
Manutenção e reparos gerais no estabelecimento 2ª Coordenadoria Regional de Obras Públicas	Novo Hamburgo - Sede da 2ª Coordenadoria Regional de Obras (2ªCROP)	R$ 389.454,69	21,45%	Em Execução
Manutenção predial e adequações - Desplacamento do revestimento da fachada	Porto Alegre - Departamento Estadual de Prevenção e Repressão ao Narcotráfico (DENARC)	R$ 619.633,91	0,00%	Em Execução
Serviços de reforma do prédio do Comando de Policiamento da Capital (CPC)	Porto Alegre - Sede do Comando de Policiamento da Capital (CPC)	R$ 703.695,91	87,89%	Em Execução
Reforma da cobertura e desobstrução do sistema de drenagem	Porto Alegre - Vida Centro Humanístico	R$ 6.770.201,25	50,02%	Em Execução



OBRAS EM ANDAMENTO PPA 5298 - DEMAIS OBRAS				
Objeto	**Localização**	**Valor**	**% executado**	**Status**
Projeto de acessibilidade externa e interna (térreo)	Porto Alegre - Sede da Secretaria da Agricultura (SEAPI)	R$ 399.000,00	0,00%	Em Execução
Restauro de fachadas da SEFAZ	Porto Alegre - Sede da Secretaria da Fazenda (SEFAZ)	R$ 8.336.261,25	64,58%	Em Execução
Requalificação do andar térreo da sede da SEFAZ-RS	Porto Alegre - Sede da Secretaria da Fazenda (SEFAZ)	R$ 7.528.961,78	0,00%	Em Execução
Reforma de telhados e adequações internas de edificações	Porto Alegre - Centro Estadual de Vigilância em Saúde (CEVS)	R$ 1.279.999,90	30,00%	Em Execução
Construção de muro de contenção de solo no antigo frigorífico de Tupanciretã	Tupanciretã - Frigorifico de Tupanciretã	R$ 588.888,98	0,00%	Em Execução
Contratação integrada de empresa especializada para a elaboração dos projetos básicos	Alvorada - Complexo da Segurança Pública em Alvorada	R$ 35.490.300,00	0,00%	Em Execução
Reforma elétrica na edificação - Centro de Material Bélico da Brigada Militar - Porto	Porto Alegre - Complexo da BM - Centro de Material Bélico	R$ 218.063,00	60,00%	Em Execução
Reforma e recuperação dos revestimentos e esquadrias de diversos prédios da BM	Porto Alegre - Departamento de Logística e Patrimômio da Brigada Militar (DLP)	R$ 1.332.167,49	32,52%	Em Execução
Reforma para implantação do Plano de Prevenção e Proteção contra Incêndio (PPCI) no	Passo Fundo - Colégio Tiradentes da Brigada Militar de Passo Fundo (CTBM PF)	R$ 286.406,00	72,00%	Em Execução
Construção da nova sede, com 2.425,55m², do 31º Batalhão da Polícia Militar e construção	Guaíba - Sede Nova do 31º Batalhão de Polícia Militar de Guaíba (31º BPM)	R$ 16.600.000,00	6,31%	Em Execução
Reforma para implantação do Plano de Prevenção e Proteção contra Incêndio (PPCI) no	Santo Ângelo - Colégio Tiradentes da Brigada Militar de Santo Ângelo (CTBM SA)	R$ 247.790,00	75,00%	Em Execução
Contratação de Serviços Técnicos Especializados de Engenharia e/ou Arquitetura para	Porto Alegre - 1º Batalhão da Polícia Militar (1º BPM)	R$ 37.944.000,00	1,52%	Em Execução
Contratação de empresa especializada de Engenharia e/ou Arquitetura para a execução das	Porto Alegre - Canil - 1º Batalhão de Polícia de Choque (1º BPCHQ)	R$ 1.875.840,23	0,00%	Em Execução
Reforma da cobertura do telhado e das instalações elétricas	Santa Maria - Colégio Tiradentes da Brigada Militar de Santa Maria (CTBM/SM)	R$ 1.205.000,00	8,91%	Em Execução

A execução do plano de prevenção e proteção de combate a incêndio. PPCI das unidades	Porto Alegre - Complexo BM - Academia de Polícia Militar (APM)	R$ 1.234.000,00	87,99%	Em Execução
Recuperação estrutural do prédio 01 da Agência Central de Inteligência da Brigada Militar	Porto Alegre - Complexo do Quartel do Comando Geral da BM (QG / MUSEU / DA)	R$ 1.270.799,99	19,00%	Em Execução
Elaboração dos projetos executivos complementares e para a execução das obras de reforma	Porto Alegre - Departamento Administrativo da Brigada Militar	R$ 2.927.000,00	74,23%	Em Execução
Construção, através do sistema modular de penitenciárias – SISCOPEN, do novo Presídio	Porto Alegre - Presídio Policial Militar (PPM)	R$ 29.067.115,40	97,73%	Em Execução
Construção da nova sede do 33.º Batalhão da Polícia Militar	Sapucaia do Sul - 33º Batalhão da Polícia Militar de Sapucaia do Sul (33ºBPM)	R$ 11.953.207,55	89,94%	Em Execução
Serviços especializados de instalação de rede elétrica interna no Comando-Geral do CBMRS	Porto Alegre - Complexo CBM - Comando Geral do Corpo de Bombeiros do Rio Grande do Sul	R$ 411.900,00	18,13%	Em Execução
Reforma geral de 5 (cinco) prédios integrados totalizando 5.043,26 m² de área	Porto Alegre - Complexo CBM - Comando Geral do Corpo de Bombeiros do Rio Grande do Sul	R$ 6.150.000,00	64,30%	Em Execução
Reforma do atual pavilhão de garagens com área de 1.742,53 m² do Comando-Geral do Corpo	Porto Alegre - Complexo CBM - Comando Geral do Corpo de Bombeiros do Rio Grande do Sul	R$ 3.750.000,00	85,18%	Em Execução
Reforma e Melhorias dos Prédios da ACADEPOL - Linha do Tiro	Porto Alegre - Academia de Polícia Civil do RS - ACADEPOL	R$ 569.800,00	75,17%	Em Execução
Construção de uma edificação nova com área de 695,43m²	Sapucaia do Sul - 1ª Delegacia de Polícia Civil de Sapucaia do Sul (2ªDPRM)	R$ 3.663.402,05	34,96%	Em Execução
Construção de edificação nova com área de aproximadamente 2.885,57m² - 4 pavimentos	Lajeado - Central de Polícia de Lajeado (CP)	R$ 9.650.044,63	47,99%	Em Execução
Reforma geral interna da 14ª Delegacia de Polícia, localizada à Avenida do Forte, nº	Porto Alegre - 14ª Delegacia de Polícia Civil- 14ªDP	R$ 199.970,00	22,03%	Em Execução
Ampliação e readequação dos vestiários da CORE na Cidade da Polícia	Porto Alegre - Complexo Cidade da Polícia	R$ 160.000,00	93,93%	Em Execução

Reforma do Telhado	Porto Alegre - 12ª Delegacia de Polícia Civil - 12ªDP	R$ 148.751,37	75,42%	Em Execução
Reforma da cobertura, das instalações elétricas, de telecomunicações e SPDA	Porto Alegre - Edifício Sede Palácio da Polícia Civil	R$ 2.300.000,00	70,78%	Em Execução
Construção de prédio	Bento Gonçalves - Central de Polícia de Bento Gonçalves (CP)	R$ 10.966.189,75	97,21%	Em Execução
Reforma na 16 ª DP de Porto Alegre	Porto Alegre - 16 ª Delegacia de Polícia Civil - 16 ªDP	R$ 247.431,47	100,00%	Em Execução
Instalação de sistema de tratamento de esgoto destinado aos edifícios 5, 6, 7, 8, 9, 10	Porto Alegre - Complexo Cidade da Polícia	R$ 122.000,00	100,00%	Em Execução
Reforma geral do prédio que sediará a sala de instruções do CORE, na Cidade da Polícia	Porto Alegre - Complexo Cidade da Polícia	R$ 58.570,00	50,00%	Em Execução
Obras e serviços de engenharia no DTM, compreendendo reforma e adequações estruturais	Porto Alegre - Divisão de Serviços Gerais - PC	R$ 318.507,07	0,00%	Em Execução
Reforma da Cozinha Geral, Padaria e Despensa	Ijuí - Penitenciária Modulada Estadual de Ijuí - PMEI	R$ 88.696,21	0,00%	Em Execução
Reforma da Rede de Esgoto	Frederico Westphalen - Presídio Estadual de Frederico Westphalen	R$ 487.967,34	67,79%	Em Execução
Construção de 1 pavilhão de trabalho prisional na Cadeia Pública de Porto Alegre (CPPA)	Porto Alegre - Cadeia Pública de Porto Alegre (CPPA)	R$ 1.720.829,60	77,33%	Em Execução
Reforma no Módulo da Brigada Militar	Uruguaiana - Penitenciária Modulada Estadual de Uruguaiana - PMEU	R$ 1.382.939,68	45,80%	Em Execução
Contratação Integrada - Elaboração de projeto básico, projeto executivo e construção da	Caxias do Sul - Penitenciária Estadual de Caxias do Sul PECS II	R$ 261.891.145,31	83,46%	Em Execução
Construção do Pavilhão de Trabalho (PROCAP) para implementação da oficina de Artefatos de	Charqueadas - Penitenciária Modulada Estadual de Charqueadas - PMEC	R$ 641.062,05	76,27%	Em Execução
Reforma nas celas e rede elétrica	Alegrete - Presídio Estadual de Alegrete	R$ 1.128.665,09	75,54%	Em Execução
Fornecimento e instalação de tela galvanizada sobre o pátio de sol no Presídio Estadual	Frederico Westphalen - Presídio Estadual de Frederico Westphalen	R$ 175.441,40	48,54%	Em Execução

Reforma da cozinha geral do complexo prisional de Canoas - PECAN II - III e IV	Canoas - Complexo Prisíonal de Canoas (CPC)	R$ 469.410,43	0,00%	Em Execução
Contratação Integrada - Elaboração de projeto básico, projeto executivo e construção da	Rio Grande - Penitenciária Estadual de Rio Grande -PERG	R$ 241.665.761,11	92,10%	Em Execução
Contratação Integrada - Elaboração do projeto básico, projeto executivo e, como fornecer	Passo Fundo - Cadeia Pública de Passo Fundo	R$ 125.054.971,35	91,44%	Em Execução
Contratação Integrada - Elaboração do projeto básico, projeto executivo e para execução	São Borja - Penitenciária Estadual de São Borja	R$ 125.354.460,65	81,43%	Em Execução
Ampliação com a criação de 256 vagas, referentes ao Lote 1 do Termo de Referência	Canoas - Complexo Prisional de Canoas (CPC)	R$ 14.127.346,11	0,00%	Em Execução
Ampliação com criação de 128 vagas, referentes ao Lote 1 do Termo de Referência	Sapucaia do Sul - Penitenciária Estadual de Sapucaia do Sul (PESS)	R$ 6.436.064,05	0,00%	Em Execução
Reforma e resstruturação do Presídio Regional de Passo Fundo (PRPF)	Passo Fundo - Presídio Regional de Passo Fundo (PRPF)	R$ 11.535.147,46	0,00%	Em Execução
Reforma e ampliação do Presídio Estadual de Cachoeira do Sul	Cachoeira do Sul - Presídio Estadual de Cachoeira do Sul	R$ 4.814.134,25	0,00%	Em Execução
Ampliação do prédio 06 CASE Santa Maria	Santa Maria - Centro de Atendimento Socioeducativo de Santa Maria (CASE)	R$ 398.285,00	82,37%	Em Execução
Telas de proteção: da Penitenciária Modulada Estadual de Montenegro (PMEM); penitenciária	Uruguaiana - Penitenciária Modulada Estadual de Uruguaiana - PMEU	R$ 579.669,64	1,36%	Em Execução
Telas de proteção: da Penitenciária Modulada Estadual de Montenegro (PMEM); penitenciária	Charqueadas - Penitenciária Modulada Estadual de Charqueadas - PMEC	R$ 2.084.667,04	2,06%	Em Execução
Telas de proteção: da Penitenciária Modulada Estadual de Montenegro (PMEM); penitenciária	Montenegro - Penitenciária Modulada Estadual de Montenegro (PMEM)	R$ 2.132.636,64	2,04%	Em Execução
Telas de proteção: da Penitenciária Modulada Estadual de Montenegro (PMEM); penitenciária	Ijuí - Penitenciária Modulada Estadual de Ijuí - PMEI	R$ 953.026,61	2,26%	Em Execução
Implantação de uma Cadeia Pública Masculina no 5º Distrito, sesmaria São José do	Alegrete - Cadeia Pública Masculina de Alegrete	R$ 31.660.230,85	8,40%	Em Execução
Projeto e instalação de telas de proteção para os pátios das galerias dos Módulos de	Osório - Penitenciária	R$ 2.567.688,98	35,52%	Em Execução

	Modulada Estadual de Osório - PMEO			
Reforma no módulo da Brigada Militar para abrigar o Anexo Feminino	Ijuí - Penitenciária Modulada Estadual de Ijuí - PMEI	R$ 1.393.441,88	37,16%	Em Execução
Construção de 1 pavilhão de trabalho Prisional no Complexo Prisional de Canoas - CPC	Canoas - Complexo Prisional de Canoas (CPC)	R$ 767.278,19	9,87%	Em Execução

8. Programa de adequação dos prédios estaduais às normas de segurança contra incêndio - PPCI - Subed e SIPP

IDENTIFICAÇÃO DO PROGRAMA, PROJETO OU AÇÃO	
Nome	**Iniciativas PPA:** 5296 - Adequação de prédios estaduais às normas de segurança contra incêndio **Produtos PPA:** 2909 - Alvará de proteção contra incêndio obtido de acordo com o plano anual **Nome Fantasia:** Programa de Adequação dos Prédios Estaduais às Normas de Segurança Contra Incêndio – PPCI
Base legal	Lei Complementar Estadual nº 14.376/2013 e suas alterações, que estabelece normas sobre Segurança, Prevenção e Proteção contra Incêndios nas edificações e áreas de risco de incêndio no Estado do Rio Grande do Sul; Decreto Estadual 51.803/2014 e suas alterações; e demais regulamentações, resoluções técnicas e instruções normativas do Corpo de Bombeiros Militar do Rio Grande do Sul aplicáveis aos projetos de prevenção e proteção contra incêndio.
Unidade responsável	Secretaria de Obras Públicas (SOP) Subsecretaria de Infraestrutura e Patrimônio Público (SIPP) Departamento de Projetos de Prédios Diversos (DPPD) Subsecretaria de Obras de Educação (SUBED) Departamento de Projetos em Prédios da Educação (DPPE) Departamento de Regionais e Fiscalização (DRF)
Órgãos e entidades parceiras	Corpo de Bombeiros Militar do Rio Grande do Sul (CBMRS); órgãos e entidades da Administração Pública Estadual responsáveis pelas edificações atendidas; e demais órgãos e entidades envolvidos na execução das medidas necessárias à adequação dos imóveis.
Objetivo	Promover a adequação dos prédios públicos estaduais às normas de segurança contra incêndio, por meio da elaboração, atualização e aprovação de Planos de Prevenção e Proteção contra Incêndio (PPCIs), contribuindo para a segurança dos usuários e servidores, a

	proteção do patrimônio público e a regularização das edificações estaduais. A iniciativa está diretamente vinculada ao PPA 2024-2027, que prevê a adequação dos prédios estaduais às normas de segurança contra incêndio e tem como produto o alvará de proteção contra incêndio obtido de acordo com o plano anual. **Descrição PPA:** Elaboração de Planos de Prevenção e Proteção contra Incêndios (PPCI), incluindo a aprovação junto ao Corpo de Bombeiros Militar de RS, visando a adequação de prédios estaduais às normas de segurança contra incêndio. **Descrição complementar:** A ação compreende o atendimento às demandas de adequação de edificações públicas estaduais às normas de segurança contra incêndio, mediante elaboração e/ou atualização de Planos de Prevenção e Proteção contra Incêndio (PPCIs) e dos respectivos projetos e documentos técnicos necessários à sua análise e aprovação. A execução envolve levantamento e avaliação das condições existentes das edificações, definição das medidas de segurança contra incêndio aplicáveis, desenvolvimento dos projetos técnicos, emissão das respectivas responsabilidades técnicas, encaminhamento para análise do Corpo de Bombeiros Militar do Rio Grande do Sul (CBMRS) e atendimento às eventuais exigências e complementações necessárias à aprovação. As demandas são atendidas tanto por elaboração direta pela equipe técnica do DPPD e DPPE quanto mediante contratação de serviços técnicos especializados. Em muitos casos, os PPCIs integram projetos de maior abrangência, cujo escopo contempla outras disciplinas e intervenções além da segurança contra incêndio.
Justificativa	A continuidade da ação é necessária para promover a adequação e a regularização progressiva das edificações públicas estaduais às normas de segurança contra incêndio, contribuindo para a proteção da vida, dos usuários dos serviços públicos, dos servidores e do patrimônio público. A necessidade de continuidade decorre da quantidade e diversidade de edificações estaduais, da existência de demandas em diferentes estágios de desenvolvimento e da necessidade de atualização ou adequação dos projetos em razão de reformas, ampliações, alterações de ocupação, intervenções nos imóveis e atualizações normativas. A ação possui caráter continuado, uma vez que a elaboração e aprovação dos PPCIs constituem etapas de um processo mais amplo de adequação das edificações, que demanda acompanhamento técnico e execução das medidas de segurança previstas nos projetos.
Principais instrumentos	A execução da ação ocorre mediante o planejamento e a priorização das demandas apresentadas pelos órgãos e entidades estaduais, o levantamento das condições existentes das

edificações, a elaboração e/ou atualização dos Planos de Prevenção e Proteção contra Incêndio (PPCI) e dos respectivos projetos técnicos, a emissão das responsabilidades técnicas e o encaminhamento dos processos para análise do Corpo de Bombeiros Militar do Rio Grande do Sul - CBMRS.

No âmbito do Departamento de Projetos de Prédios Diversos (DPPD), a atuação é realizada por meio de divisão técnica específica, a Divisão de PPCI em Prédios Diversos, responsável pelo atendimento das demandas relacionadas à elaboração e atualização dos projetos de prevenção e proteção contra incêndio das edificações públicas estaduais, incluindo a coordenação e elaboração técnica dos projetos de competência da Secretaria de Obras Públicas e o acompanhamento das etapas necessárias à sua análise e aprovação junto ao CBMRS.

O trabalho compreende um fluxo que se inicia com a identificação e priorização da demanda e passa pelo levantamento e diagnóstico da edificação, desenvolvimento dos projetos e documentos técnicos, emissão das respectivas responsabilidades técnicas, protocolo e análise junto ao CBMRS, atendimento de eventuais exigências e complementações e aprovação do PPCI.

Após a aprovação dos projetos e quando houver contratação de obras para implantação das medidas de segurança contra incêndio, o DPPD presta apoio técnico ao Departamento de Fiscalização de Prédios Diversos (DFPD) na fiscalização das obras contratadas, quando demandado, observadas as atribuições de cada unidade. Dessa forma, a atuação do DPPD concentra-se na elaboração, atualização e aprovação dos projetos de prevenção e proteção contra incêndio e no apoio técnico às etapas subsequentes, quando demandado, não abrangendo a execução direta das obras ou a fiscalização ordinária dos contratos, atribuições que competem à empresa contratada e às unidades responsáveis pela fiscalização. Para a gestão e acompanhamento das atividades são utilizados processos administrativos, sistemas corporativos, ferramentas de gestão de demandas, planilhas de controle e plataformas digitais destinadas à elaboração, tramitação e acompanhamento dos projetos e respectivos processos de aprovação.

Quanto ao PPCI em prédios escolares, o Plano está estruturado a partir de instrumentos complementares para viabilizar a regularização dos PPCIs das escolas, destacando-se o credenciamento de empresas e profissionais especializados para elaboração e revisão de projetos, realização de levantamentos técnicos, acompanhamento dos processos perante o CBMRS e desenvolvimento de projetos executivos. Para a execução das intervenções, são previstas contratações simplificadas por Atas de Registro de Preços, quando compatíveis, e licitações específicas para obras que demandem soluções não abrangidas pelos instrumentos existentes.

Como instrumentos de gestão, o Plano prevê a consolidação de uma base de informações, a classificação e priorização das escolas, a organização de um Plano de Ação e o monitoramento por indicadores. Também contempla a padronização de procedimentos, o aproveitamento de documentos tecnicamente válidos, a adoção

	de medidas de mitigação de riscos e a articulação entre SOP, SEDUC, estruturas regionais e CBMRS.
Público-alvo e abrangência	Órgãos e entidades da Administração Pública Estadual responsáveis por prédios públicos, bem como servidores, empregados públicos e usuários dos serviços prestados nessas edificações.
Beneficiários diretos	**Beneficiários PPA:** • Gestores dos Equipamentos e Prédios Públicos • População do RS • Servidores e Empregados Públicos • Usuários de Serviços Públicos

RESULTADOS E ENTREGAS DO PROGRAMA, PROJETO OU AÇÃO

No período de 2023 a 2026, foram elaborados 180 Planos de Prevenção e Proteção contra Incêndio (PPCIs), contemplando 189 edificações públicas estaduais, com exceção de escolas, localizadas em 34 municípios do Rio Grande do Sul. Do total de PPCIs elaborados, 129 foram aprovados, correspondendo a 71,7% da produção registrada no período.

A produção foi realizada por diferentes formas de execução, sendo 72 PPCIs elaborados diretamente pela equipe técnica do DPPD (40%) e 108 mediante contratação de serviços técnicos especializados (60%). Do total de 180 PPCIs, 45 integraram projetos de escopo mais amplo, nos quais as soluções de segurança contra incêndio estavam inseridas em projetos que contemplavam outras disciplinas e intervenções.

A atuação alcançou 17 órgãos e entidades estaduais, incluindo IPERGS, SEDUR, SDM, SEAPI, SECOM, SEDAC, SEFAZ, SEL, CM, SES, SICT, SSP, Polícia Civil, Brigada Militar, IGP, CBM e FGTAS.

Atualmente, 51 atendimentos permanecem em situação não concluída, sendo 19 em elaboração e 32 a iniciar, constituindo o principal conjunto de demandas a ser considerado na continuidade da ação.

Na SUBED, a obtenção de alvarás de PPCI segue uma operação relacionada à área de projetos, e a principal entrega é a estruturação de uma estratégia integrada para enfrentar o passivo de regularização dos PPCIs das escolas estaduais, com diagnóstico da situação documental, classificação das unidades conforme o estágio do processo e definição de critérios para priorização do atendimento. Conforme levantamento com referência em 10 de outubro de 2026, das 2.300 escolas cadastradas no sistema ISE da SEDUC, 130 possuíam APPCI válido, 293 apresentavam alvará vencido, 1.177 tinham Certificado de Aprovação (CA) emitido, 432 possuíam processo protocolado e o restante não apresentava protocolo identificado. Outras 146 unidades correspondiam a situações excluídas do universo de atendimento considerado no Plano, como prédios locados.

Outra entrega relevante é a organização do fluxo de regularização em etapas, desde a consolidação das informações e o enquadramento técnico até a elaboração ou revisão do PPCI, obtenção do CA, desenvolvimento do projeto executivo, contratação e execução das adequações,

vistoria e emissão do APPCI. A estratégia busca superar a descontinuidade entre a aprovação dos projetos e a execução das intervenções, ampliando a possibilidade de transformar os avanços documentais em melhorias efetivas nas condições de segurança das edificações.

O Plano também estabelece uma sistemática de atendimento por fases e ondas, com previsão de atuação concomitante em diferentes estágios e priorização operacional conforme o porte das escolas. Foram definidos indicadores para acompanhar a evolução dos projetos, contratações, obras, vistorias e licenciamentos. Assim, embora a estratégia, os critérios de atendimento e os mecanismos de monitoramento estejam estruturados, a redução efetiva do passivo deverá ser demonstrada progressivamente pelos resultados de execução e pela ampliação do número de escolas regularizadas.

AGENDA DE CONTINUIDADE DO PROGRAMA, PROJETO OU AÇÃO	
Etapa atual	**Status:** em execução Principais etapas previstas para os primeiros 100 dias de gestão. **Descrição da etapa:** A ação encontra-se em execução, com demandas em diferentes estágios de desenvolvimento, incluindo elaboração, atendimento de pendências, análise e aprovação dos PPCIs. Do conjunto de demandas atualmente não concluídas, 19 encontram-se em elaboração e 32 a iniciar, totalizando 51 atendimentos que demandam continuidade. Os PPCIs aprovados permanecem sujeitos, conforme o caso, às etapas subsequentes necessárias à implementação das medidas de segurança previstas e à obtenção do respectivo licenciamento, quando aplicável. Para a rede estadual de ensino, o programa encontra-se na etapa de estruturação e implementação do modelo de atendimento, com consolidação das informações, diagnóstico da situação documental e classificação das escolas conforme o estágio de regularização. A estratégia prevê o aproveitamento de documentos existentes tecnicamente válidos, a recuperação de licenciamentos vencidos e a avaliação dos Certificados de Aprovação para identificar as intervenções que podem avançar para execução. Paralelamente, estão estabelecidos o modelo de atendimento por fases e ondas, os instrumentos de contratação e os mecanismos de governança e monitoramento. O avanço depende da operacionalização das frentes de trabalho e da compatibilização entre elaboração de projetos, análise técnica, contratação, execução das obras e disponibilidade orçamentária.
Próxima etapa	**Descrição da próxima etapa:** Dar continuidade aos atendimentos em elaboração, promovendo a conclusão dos projetos, o encaminhamento para análise e aprovação e o atendimento às eventuais exigências e complementações técnicas. Em relação aos atendimentos a iniciar, realizar avaliação individualizada das pendências e das condições necessárias para sua retomada, considerando as informações disponíveis, definição de escopo, providências dos órgãos demandantes, necessidade de

	levantamentos ou serviços complementares, disponibilidade orçamentária e demais condicionantes identificados em cada caso. Para os PPCIs já aprovados, acompanhar, conforme a responsabilidade de cada órgão e a situação de cada edificação, as providências necessárias à implementação das medidas previstas e às etapas subsequentes de regularização. **Nos primeiros 100 dias** da nova gestão, recomenda-se atualizar o diagnóstico do conjunto de demandas, consolidando, para cada atendimento, o estágio atual, as pendências existentes, o responsável pela próxima providência e o encaminhamento necessário para sua conclusão. A continuidade da ação depende da articulação entre as equipes técnicas da SOP, os órgãos responsáveis pelas edificações, o CBMRS e, quando necessário, os responsáveis pela execução das intervenções físicas, considerando que a elaboração e aprovação do PPCI constituem etapas do processo de adequação da edificação, não se confundindo com a execução das medidas de segurança previstas. No caso das escolas, a etapa atual é a identificação de projetos aprovados (com Certificado de Aprovação) e pendente da execução das adequações, para colocá-las na esteira de execução. A próxima etapa consiste em converter a classificação das demais escolas em frentes concretas de atendimento, definindo unidades prioritárias, providências necessárias, responsáveis, instrumentos de contratação e cronogramas. A priorização deverá considerar a situação documental, os riscos identificados, a complexidade das intervenções e a existência de demandas judiciais ou extrajudiciais.
Orçamento	A elaboração de projetos pela equipe técnica própria não demanda orçamento específico para contratação de serviços de elaboração de projetos. Nos casos de projetos realizados por meio de credenciamento ou de contratação direta pelos órgãos demandantes, os recursos para custeio dos serviços são de responsabilidade dos respectivos órgãos contratantes, conforme os instrumentos de contratação aplicáveis.
Pontos críticos e riscos	**Demandas remanescentes e continuidade dos atendimentos:** a existência de PPCIs não concluídos em escolas e demais prédios públicos exige avaliação do estágio de desenvolvimento, dos impedimentos e das condições para continuidade. **Dimensão e heterogeneidade do passivo:** as edificações apresentam diferentes condições físicas, documentais e de regularização, incluindo inconsistências cadastrais e projetos que podem não corresponder à situação atual dos imóveis. Essas condições exigem validação técnica individualizada e podem demandar levantamentos e revisões, ampliando os prazos de atendimento.

	Dependência dos órgãos demandantes: o desenvolvimento e a conclusão dos PPCIs dependem do fornecimento de informações, documentos e levantamentos, da definição de escopo e de outras providências pelos órgãos responsáveis pelas edificações. Pendências nesses elementos podem interromper ou retardar os atendimentos. **Risco de descompasso entre projetos e execução das adequações:** a elaboração e a aprovação dos PPCIs precisam ser acompanhadas de condições para contratar e executar as medidas previstas, especialmente em obras que não puderem ser realizadas por contratação simplificada e dependerem de licitações. **Condições da infraestrutura e continuidade dos serviços:** situações precárias das edificações, especialmente das instalações elétricas, podem exigir intervenções complementares e compatibilização com outras obras. A execução deve considerar a segurança dos usuários e a necessidade de manter o funcionamento das escolas e dos demais serviços públicos. **Efetiva regularização das edificações:** a elaboração e a aprovação do PPCI não encerram o processo de regularização. Permanecem necessárias a implantação das medidas de segurança previstas e as providências para obtenção e manutenção dos licenciamentos, conforme as responsabilidades dos órgãos envolvidos.
Recomendações	**Consolidar a Iniciativa PPA 5296** como ação permanente de segurança e regularização das edificações estaduais, orientada à proteção da vida e à continuidade das atividades escolares e dos demais serviços públicos. **Priorizar o portfólio com base em risco e viabilidade de atendimento,** considerando as condições das edificações, o número de usuários, a relevância dos serviços e as demandas judiciais, conciliando o enfrentamento das situações mais graves com oportunidades de regularização de menor complexidade. **Pactuar uma agenda de continuidade com os órgãos demandantes,** estabelecendo responsabilidades, recursos e metas para superar impedimentos, retomar demandas paralisadas e concluir os atendimentos prioritários. **Planejar a regularização de forma integral, articulando diagnóstico, projeto, aprovação, execução e licenciamento às ações de manutenção e recuperação dos imóveis,** para que a produção técnica resulte em condições efetivas de segurança. **Cada órgão deverá manter a validade dos Alvarás já emitidos.**

CONTRATOS EM ANDAMENTO DO PROGRAMA, PROJETO OU AÇÃO

Número	Objeto	Contratado	Valor	Vigência	Status

2025/002562	PPCI FGTAS SINE - Alegrete PPCI Casa do Artesão	Palazzo Arquitetura e Construções	R$ 12.183,84	Em trâmites de aditivo	Em elaboração por meio do credenciamento
2025/020042	PPCI de 09 Prédios do Centro Estadual de Vigilância em Saúde	Visão Engenharia Ltda	R$ 146.851,33	Em trâmites de aditivo	Em elaboração por meio do credenciamento
2026/022171	PPCI Prédio Sede IPERGS	PB Tecnologia e Projetos Ltda	R$ 112.233,78	03/02/2027	Em elaboração por meio do credenciamento
2025/023146	Casa da Agricultura e Pecuária Familiar	Compasso Engenharia e Projetos Ltda	R$ 328.255,24	Em trâmites de aditivo	Em elaboração por meio do credenciamento
2025/021687	PPCI de 07 Prédios do Hospital Psiquiátrico São Pedro	DMS Arquitetura e Engenharia Ltda	R$ 30.678,82	Em trâmites de aditivo	Em elaboração por meio do credenciamento
2025/021743	Prédio 22 do Hospital Psiquiátrico São Pedro	Paulo J.T. Garcia Arquitetura Ltda	R$ 72.625,56	Em trâmites de aditivo	Em elaboração por meio do credenciamento
22/DLP/2025	PPCI CRPO/CS BPM Charqueadas BPM Guaíba	Module Engenharia Ltda	R$ 51.685,56	Em trâmites de aditivo	Em elaboração - contratação demandante
26/2200-9000537-5	Projeto de PPCI - CE Inácio Montanha	Seha Projetos	R$ 38.783,47	11/12/2026	Em execução

LICITAÇÕES EM ANDAMENTO DO PROGRAMA, PROJETO OU AÇÃO			
Processo	**Objeto**	**Fase atual**	**Próximas etapas**
25190000439272	Reservatório para PPCI - EEEF Professora Celina de Moraes - Santa Maria - R$ 332.549,70	Com recurso - Em trâmites licitatórios	Contratação e execução de obra
20/1203-0002072-4	PPCI 37º BPM - Frederico Westphalen PPCI 4º BPAF - Santa Rosa PPCI 7º BPM - Três Passos	PPCI com CA e projetos executivos concluídos	Licitação
24/1203-0031167-4	PPCI 3º BPM - Novo Hamburgo PPCI 5ª Cia - Taquara PPCI 3ª Cia - Campo Bom PPCI 1ª Cia - Sapiranga	PPCI com CA e projetos executivos concluídos	Licitação
25190000439272	Reservatório para PPCI - EEEF Professora Celina de Moraes - Santa Maria - R$ 332.549,70	Com recurso - Em trâmites licitatórios	Contratação e execução de obra

9. Sistema de Gestão de Obras (SGO)

IDENTIFICAÇÃO DO PROGRAMA, PROJETO OU AÇÃO	
Nome	**Iniciativa PPA:** 5293 - Manutenção e implantação de sistemas e ferramentas de gestão de obras **Produto PPA:** 2904 - Sistema de obras implementado **Nome Fantasia:** Sistema de Gestão de Obras (SGO)
Base legal	Lei Estadual 15.532/2020 - Sistema de Controle de Obras Públicas (Sicop/RS).
Unidade responsável	Assessoria Técnica, Gestão e Inovação (ASSTEC), Gabinete da Secretaria de Obras Públicas (SOP).
Órgãos e entidades parceiras	Divisão de Transparência e Tecnologia da Informação da Contadoria e Auditoria-Geral do Estado da Secretaria da Fazenda do Estado do Rio Grande do Sul - DTTI/ Cage/ Sefaz. Seccional de Controle de Obras da Contadoria e Auditoria-Geral do Estado da Secretaria da Fazenda do Estado do Rio Grande do Sul - SC12/Cage/Sefaz.
Objetivo	Desenvolver um sistema que gerencie todo o processo de projetos e obras de arquitetura e engenharia em edificações estaduais desde o pedido inicial até a fiscalização da execução dos serviços

	contratados, integrado com os demais sistemas especialistas do Estado, evitando retrabalho e duplicidade de informações. Tornando-se a ferramenta oficial de gestão de projetos e obras de edificações estaduais e fonte primária de dados estruturados para monitoramento e gestão.
Justificativa	O Sistema de Gestão de Obras (SGO) é essencial para fortalecer a gestão, o controle e a transparência dos projetos e obras de edificações estaduais. Ao centralizar informações sobre demandas, projetos, contratos e execução física e financeira, o sistema favorece a padronização dos processos, a previsibilidade dos fluxos de trabalho e a definição de uma matriz de responsabilidades, proporcionando clareza quanto às atribuições e às etapas de atuação dos envolvidos. Sua manutenção e evolução constantes permitem aprimorar a interação com os órgãos demandantes e as empresas contratadas, bem como ampliar a integração com os demais sistemas especialistas do Estado, reduzindo o retrabalho e a duplicidade de informações. O registro sistemático das ações preserva o histórico e a rastreabilidade dos processos, fortalece a fiscalização e a prestação de contas e contribui para a produção de dados estruturados e confiáveis. Esses dados subsidiam o diagnóstico das necessidades e da situação das obras, a construção de indicadores e o monitoramento dos resultados, apoiando o planejamento, a definição de prioridades e a alocação de recursos. Assim, a continuidade do SGO assegura a preservação das informações e dos processos de gestão e contribui para decisões mais eficientes e fundamentadas sobre os investimentos públicos.
Principais instrumentos	O Sistema de Gestão de Obras (SGO) é desenvolvido e mantido pela Procergs, com regras de negócio definidas pela ASSTEC/SOP, por meio de contrato custeado com recursos próprios da SOP, provenientes do Tesouro do Estado. Esse contrato viabiliza a sustentação tecnológica, a manutenção e a evolução das funcionalidades do sistema. O SGO constitui o principal instrumento de registro e acompanhamento das demandas, dos projetos, dos contratos e da execução das obras de edificações estaduais. Suas ferramentas compreendem cadastros estruturados, fluxos de trabalho, perfis de acesso e registros das ações realizadas, além da integração com sistemas especialistas do Estado e do fornecimento de dados para painéis de Business Intelligence (BI) e indicadores de gestão. As principais ações abrangem a administração do sistema e das permissões de acesso, o suporte e a orientação aos usuários, o acompanhamento das necessidades de melhoria e a articulação com as áreas envolvidas para aprimorar os processos e a qualidade das informações. Esses instrumentos e ações contribuem para a padronização dos procedimentos, a clareza das responsabilidades, a interação com demandantes e contratadas, a redução do retrabalho e o fortalecimento da transparência, da fiscalização e da tomada de decisão.

Público-alvo e abrangência	O Sistema de Gestão de Obras (SGO) tem abrangência estadual e destina-se aos agentes envolvidos na solicitação, no planejamento, na gestão, na fiscalização e no controle dos projetos e obras de edificações estaduais atendidos pela SOP/RS. Seu público-alvo compreende: • Servidores da Secretaria de Obras Públicas (SOP/RS) que atuam na análise e no atendimento das demandas, na elaboração de projetos e na gestão e fiscalização dos contratos; • Gestores e servidores responsáveis pelos equipamentos e prédios públicos dos órgãos demandantes da SOP/RS; • Auditores da Contadoria e Auditoria-Geral do Estado, vinculada à Secretaria da Fazenda (Cage/Sefaz); • Empresas contratadas por meio da Contratação Simplificada de serviços de manutenção predial, via Ata de Registro de Preços gerenciada pela SOP/RS. A comunidade escolar, servidores públicos usuários das edificações e a sociedade civil em geral são beneficiários indiretos do sistema, por meio do aprimoramento da gestão dos investimentos públicos, da conservação das edificações estaduais e da transparência das informações sobre as obras.
Beneficiários diretos	O SGO tem cerca de **10 mil** beneficiários diretos. **Gestores dos equipamentos e prédios públicos:** responsáveis pelas edificações dos órgãos demandantes da SOP/RS, beneficiados pelo registro e acompanhamento das solicitações e dos serviços. **Quantidade:** 9.243. **Servidores e empregados públicos da SOP:** profissionais que utilizam o SGO nas atividades de análise, planejamento, gestão e fiscalização dos projetos, contratos e obras. **Quantidade:** 393. **Empresas contratadas:** • **Por meio de Contratação Simplificada via Ata de Registro de Preços:** beneficiadas pelo Módulo da Empresa que permite interação com a SOP/RS e de acompanhamento e registro dos serviços contratados realizados, tais como Vistorias, Elementos Técnicos e Medições Físicas. **Quantidade de empresas ARP:** 14. **Quantidade de técnicos ARP:** 118. • **Por meio de contratação convencional:** beneficiadas pelo acesso pontual ao SGO que permite registro de aditivos. **Quantidade de empresas:** 293.

	Auditores da Cage/Sefaz e do TCE: profissionais que utilizam as informações do sistema nas atividades de auditoria e controle das obras públicas. **Quantidade:** 34 da Cage + 41 da Sefaz + 7 do TCE. Nota: os quantitativos foram extraídos pela Procergs do SOEweb e do banco de dados do SGO, com indicação da data de referência e dos critérios de apuração. Para a categoria de empresas contratadas, distingue-se o número de empresas da ARP (separando empresa e usuários a elas vinculados) e empresas contratadas de forma convencional.

RESULTADOS E ENTREGAS DO PROGRAMA, PROJETO OU AÇÃO

Os principais resultados alcançados a partir da implantação e sustentação do Sistema de Gestão de Obras (SGO) como ferramenta de gestão dos projetos e obras de edificações estaduais atendidos pela SOP/RS, são:

- centralização de informações sobre demandas, projetos, contratos e execução dos serviço;
- padronização de registros e fluxos de trabalho;
- ampliação da rastreabilidade das ações, apoiando a fiscalização e o controle, bem como a transparência e a confiabilidade através da integração com outros sistemas do Estado (LicitaCon e FPE, por exemplo).

Destacam-se, ainda, a disponibilização do Módulo Empresa para interação com as contratadas de manutenção predial via Ata de Registro de Preços; a integração de informações com sistemas especialistas do Estado; e o fornecimento de dados estruturados para os painéis de Business Intelligence (BI) da SOP, permitindo o acompanhamento de indicadores e subsidiando o planejamento e a tomada de decisão.

Os dados abaixo refletem os avanços do SGO nos últimos anos como sistema central para gestão de obras no Estado:

- 1057 demandas em atendimento no sistema (começando da fase de vistoria até execução de obra).
- 429 dessas demandas estão em fase de execução de obra, ou seja, mais R$ 1.5 de investimentos estaduais sendo acompanhados no sistema.
- 1413 demandas finalizadas no sistema entre 2019 e 2026, totalizando R$1.119.277.398,71 de recursos estaduais acompanhados no sistema.

SGO | Integrações

Responsável:
- SOP
- Sefaz
- TCE
- Outros

Status da integração:
- Implantada
- Prevista

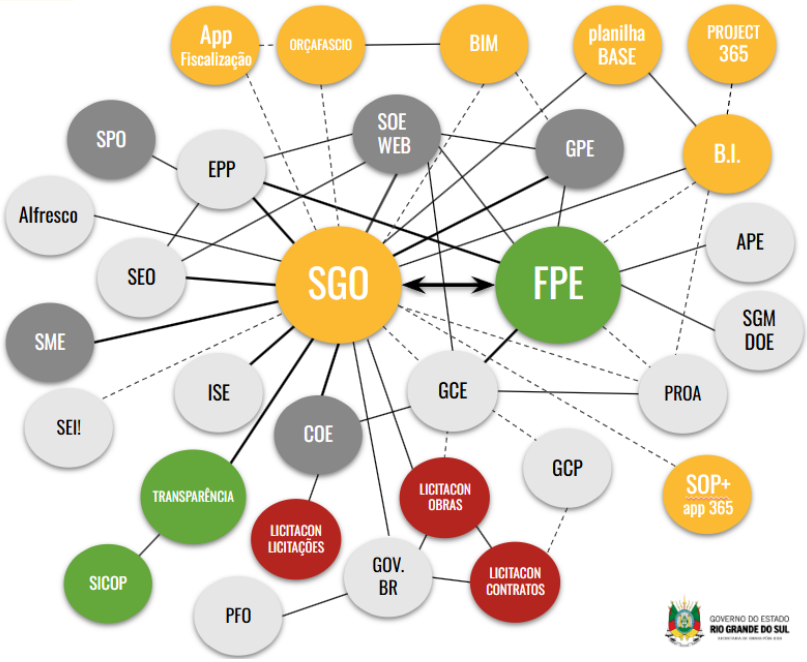

SGO - Sistema de Gestão de Obras; **FPE** - Finanças Públicas do Estado; **Transparência** - Portal da Transparência; **SICOP** - Sistema de Controle das Obras Públicas; **LicitaCon** - Sistema de Controle Externo; **GCP** - Gestão dos Contratos Públicos do Estado; **GCE** - Gestão de Compras do Estado; **COE** - Compras Eletrônicas; **PFO** - Portal do Fornecedor; **APE** - Administração Patrimonial do Estado; **EPP** - Sistema de Informação de Planejamento e Gestão do RS; **SEO** - Sistema de Elaboração do Orçamento; **SPO** - Sistema de Planejamento e Orçamento; **SME** - Sistema de Monitoramento Estratégico; **SGM** - Sistema de Gerenciamento de Matérias; **GPE** - Gestão Patrimonial do Estado; **ISE** - Informações da Secretaria da Educação; **PROA** - Processos Administrativos e-GOV; **SOE** - Controle de Acesso e Segurança; **Alfresco**; **OrçaFascio**; **SOP+**; **B.I.**; **Gov.BR** - Portal de Acesso e Assinatura de Documentos; **SEI!** - Sistema Eletrônico de Informações.

SGO | Melhorias implementadas até 2025

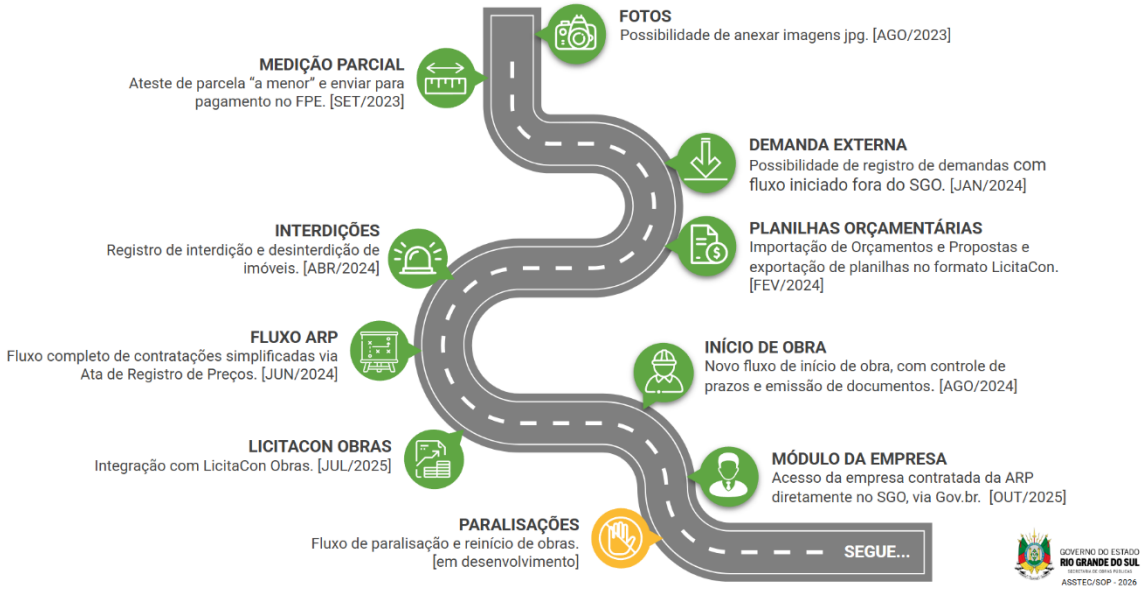

GOVERNO DO ESTADO RIO GRANDE DO SUL
ASSTEC/SOP - 2026

SGO | Em andamento e próximos passos



Órgãos demandantes com demandas atendidas no SGO

	TOTAL = Em atendimento + finalizadas		TOTAL = Em atendimento + finalizadas
SEDUC - Secretaria da Educação	1458 = 760 + 698	SEL - Secretaria do Esporte e Lazer	09 = 07 + 02
SSP - Secretaria de Segurança Pública	180 = 123 + 57	STDP - Sec. de Trab. e Desenvolv. Profissional	08 = 07 + 01
SSPS - Sec. de Sist. Penal e Socioeducativo	64 = 35 + 29	SEDUR - Sec. de Desenvolv. Urbano e Metropolitano	03 = 03 + 00
SES - Secretaria da Saúde	55 = 36 + 19	SEDAC - Secretaria da Cultura	03 = 01 + 02
SEFAZ - Secretaria da Fazenda	33 = 13 + 20	SECOM - Secretaria de Comunicação	03 = 02 + 01
SOP - Secretaria de Obras Públicas	26 = 12 + 14	CC - Casa Civil	02 = 01 + 01
SEAPI - Sec. da Agr., Pecuária, Produção Sust. e Irrigação	25 = 22 + 03	SEDES - Secretaria de Desenvolvimento Social	02 = 02 + 00
SPGG - Sec. de Planejamento, Orçamento e Gestão	20 = 06 + 14	SEDEC - Secretaria de Desenvolv. Econômico	01 = 01 + 00
SEMA - Sec. do Meio Ambiente e Infraestrutura	19 = 16 + 03	SERG - Secretaria da Reconstrução Gaúcha	01 = 01 + 00
SJCDH - Sec. de Justiça, Cidadania e Dir. Humanos	10 = 03 + 07	PGE - Procuradoria Geral do Estado	01 = 01 + 00

Total de Demandas em atendimento: 1052*

Total de Demandas com atendimento finalizado: 871*

Total de Demandas atendidas: 1923*

*Dados de 08/10/2026

GOVERNO DO ESTADO RIO GRANDE DO SUL
ASSTEC/SOP - 2026

AGENDA DE CONTINUIDADE DO PROGRAMA, PROJETO OU AÇÃO	
Etapa atual	**Status:** em execução Principais etapas previstas para os primeiros 100 dias de gestão. **Descrição da etapa:** O SGO encontra-se em operação plena, com atividades de manutenção, suporte aos usuários e aprimoramento de suas funcionalidades.

	Novos fluxos e funcionalidades estão em desenvolvimento, dentre os quais: contratações integradas; aplicação de Inteligência Artificial na gestão de documentos das empresas. Paralelamente, está em andamento o planejamento da modernização do sistema e da migração gradual das funcionalidades da versão legada para a nova versão, na qual já está disponível o módulo Empresa. Na mudança de gestão, prevê-se a continuidade da operação e das atividades de sustentação e evolução do sistema. Por se tratar de uma ferramenta de uso permanente, essa etapa não tem prazo de encerramento. O prazo de modernização e migração deverá ser definido em cronograma pactuado com a Procergs, conforme a priorização das entregas e a disponibilidade de recursos.
Próxima etapa	Nos primeiros cem dias da nova gestão, propõe-se assegurar a continuidade da operação, da manutenção e do suporte aos usuários do SGO, bem como consolidar, em articulação com a Procergs e as áreas envolvidas, o planejamento de sua modernização e da migração gradual da versão legada para a nova tecnologia. O cronograma de implementação e migração deverá considerar a complexidade das entregas e a disponibilidade técnica e orçamentária, preservando a continuidade dos serviços durante a transição.
Orçamento	**Orçamento dotação com alteração 2026:** R$ 3.955.361,00 **Orçamento empenhado até ago/2026:** R$ 3.955.361,00 **Orçamento liquidado até ago/2026:** R$ 2.953.195,77 **Orçamento LOA 2027:** • Manutenção e desenvolvimento do sistema: R$ 3.742.587,00 • Progestão: R$ 2.676.750,00 (Recurso BIRD) + R$ 181.000,00 (Contrapartida do Estado) **Fonte do recurso:** Tesouro + BIRD
Pontos críticos e riscos	Os principais pontos críticos e riscos podem ser agrupados em quatro eixos: **Continuidade contratual, orçamento e capacidade de entrega:** assegurar recursos para manutenção e evolução do SGO, considerando os três anos restantes do contrato, o aumento das horas de desenvolvimento e o reajuste anual em maio. Também é necessário pactuar com a PROCERGS prioridades e cronograma, diante das funcionalidades em desenvolvimento e das entregas previstas até o segundo semestre de 2027. A insuficiência orçamentária, a concorrência entre demandas e limitações de capacidade técnica podem comprometer entregas, serviços, funcionalidades prioritárias e atendimento aos usuários. **Modernização, migração e governança:** definir escopo, sequência de migração, critérios de validação, responsáveis por acompanhamento e decisões, além de assegurar a transferência de

	conhecimento na transição de gestão. O processo deve preservar histórico, dados, integrações e continuidade da operação. Falhas de governança, indefinição de responsabilidades ou mudanças de equipe podem gerar atrasos, retrabalho, inconsistências, indisponibilidade do sistema e descontinuidade das ações. **Qualidade dos dados, transparência e pagamentos:** manter orientação aos usuários, revisar perfis de acesso e assegurar registros corretos, completos e atualizados. O SGO alimenta o Portal da Transparência, o IEDE, o LicitaCon Obras, painéis de gestão e o módulo de contratos de obras do FPE, que aceita exclusivamente medições provenientes do sistema. Dados inadequados ou desatualizados podem comprometer fiscalização, indicadores, painéis de BI, confiabilidade das informações, transparência, pagamentos e execução dos contratos. **Execução das ações do Progestão:** verificar, no início da gestão, o andamento da contratação da consultoria e da aquisição de equipamentos previstas entre o segundo semestre de 2026 e o início de 2027, confirmando responsáveis, pendências e prazos. Atrasos podem comprometer a elaboração do Termo de Referência, a contratação da solução tecnológica, a disponibilização dos equipamentos de fiscalização, o andamento do projeto e a aplicação dos recursos. **Transparência em obras públicas:** o SGO fornece diariamente dados para o Portal da Transparência, o IEDE, o LicitaCon Obras e diversos painéis que apoiam a gestão e o planejamento do Estado. A manutenção do sistema e o preenchimento correto, completo e atualizado das informações são pontos críticos para assegurar a transparência e a confiabilidade dos dados sobre a execução das obras públicas estaduais. **Pagamentos de obras em prédios públicos:** os pagamentos às empresas contratadas para executar obras em prédios públicos dependem do módulo de contratos de obras do FPE, que aceita exclusivamente medições provenientes do SGO. Assim, a continuidade do sistema e o registro regular das medições pela fiscalização são fundamentais para viabilizar os pagamentos e assegurar a execução dos contratos, evitando atrasos e possíveis paralisações das obras.
Recomendações	Recomenda-se assegurar a continuidade da operação, da manutenção e do suporte aos usuários do SGO, com planejamento orçamentário que contemple sua evolução e os reajustes contratuais. A continuidade e o aperfeiçoamento do sistema são essenciais para garantir a transparência dos dados de obras e a padronização dos fluxos e processos de todos os contratos de obras fiscalizados pela SOP ou por órgãos com delegação de competência. Além disso, é importante compreender o SGO como um sistema de Estado, cuja continuidade deve ser assegurada independentemente das mudanças de governo. Pensado e desenvolvido para atender às necessidades específicas do Rio Grande do Sul, o sistema incorpora os fluxos de processos da administração estadual e está

	integrado a outros sistemas fundamentais ao funcionamento da máquina pública, como o FPE. Sua manutenção deve ser tratada com a mesma regularidade com que o Estado mantém os serviços e os pagamentos a fornecedores de contratos continuados, pois sustenta atividades permanentes de gestão, fiscalização e pagamento das obras públicas. Propõe-se, ainda, dar continuidade às ações do Progestão, acompanhando a contratação e os produtos da consultoria, a elaboração do Termo de Referência e a aquisição dos equipamentos de suporte à fiscalização, em alinhamento com as necessidades da SOP e o planejamento de modernização do SGO.
Mais informações	• Sistema de Gestão de Obras – sgo.rs.gov.br • Módulo da Empresa – sgo.obras.rs.gov.br • BI Monitoramento da SOP – link de acesso • Projeto 2.509 no SMG - Sistema Integrado de Gestão de Obras Públicas – link de acesso • Apresentação SGO + FPE – link de acesso • Proposta de normatização do SGO - link de acesso • Apresentação Módulo da Empresa - link de acesso • Planejamento 2026 - link de acesso

CONTRATOS EM ANDAMENTO DO PROGRAMA, PROJETO OU AÇÃO

Número	Objeto	Contratado	Valor	Vigência	Status
DRC-136/2024 (FPE: 2024/02407)	Prestação de serviços de Manutenção Básica, Manutenção Evolutiva/Sustentação, Desenvolvimento de novos módulos e Funcionalidades, Operação e Armazenamento do Sistema SGO.	PROCERGS	a partie de R$ 3.392.052,20/ano	27/05/2030	Em execução

10. Requalificação da rede de atendimento territorial da SOP - Direção Geral - Departamento Administrativo

IDENTIFICAÇÃO DO PROGRAMA, PROJETO OU AÇÃO	
Nome	**Iniciativa PPA:** 5294 - Requalificação da rede de atendimento territorial da Secretaria de Obras Públicas.

	Produto PPA: • 2905 - Unidade beneficiada por equipamento adequado • 2906 - Servidor beneficiado por Equipamento de Proteção Individual (EPI) • 2907 - Incremento na capacidade de atendimento nas regionais realizado **Nome fantasia**: Qualificação das CROPs
Base legal	• Plano Plurianual – PPA 2024-2027; • Iniciativa PPA 5294; • Produtos PPA 2905, 2906 e 2907; • Instrumento de Programação – IP 3052; • Lei Orçamentária Anual – LOA e alterações correspondentes; • Resolução 14/2025, para as ações vinculadas ao Funrigs.
Unidade responsável	Secretaria de Obras Públicas (SOP), por meio da Direção-Geral, com execução articulada entre o Departamento de Regionais e Fiscalização, o Departamento Administrativo, as áreas técnicas responsáveis pelas intervenções e as Coordenadorias Regionais de Obras Públicas (CROPs).
Órgãos e entidades parceiras	Não há órgãos ou entidades parceiras diretamente responsáveis pela execução da iniciativa. Parte das ações relacionadas à requalificação e ao fortalecimento da infraestrutura das unidades regionais conta com recursos do Fundo do Plano Rio Grande (Funrigs), nos termos da Resolução 14/2025.
Objetivo	Requalificar e padronizar a rede territorial da Secretaria de Obras Públicas, abrangendo as Coordenadorias Regionais de Obras Públicas (CROPs) e os Escritórios Regionais, com a adequação da infraestrutura física e a disponibilização de mobiliário, equipamentos tecnológicos e EPIs. A iniciativa busca assegurar condições adequadas de trabalho, fortalecer a atuação descentralizada da secretaria e ampliar a capacidade de vistoria, fiscalização e acompanhamento de obras públicas nas diferentes regiões do Estado. Entrega pretendida: CROPs e escritórios regionais com infraestrutura física, mobiliário, equipamentos, conectividade e condições de segurança compatíveis com as atividades de vistoria, fiscalização e acompanhamento de obras públicas.
Justificativa	A continuidade da iniciativa é necessária para assegurar condições adequadas de funcionamento às unidades regionais e estrutura compatível com o aumento das atividades de vistoria, fiscalização e acompanhamento de obras. O planejamento para 2027 contempla 26 unidades e prioriza reformas, manutenção, EPIs, mobiliário, equipamentos e recursos tecnológicos e computacionais.

Principais instrumentos	• Manutenção, reforma e adequação física das CROPs e Escritórios Regionais; • Aquisição de mobiliário, equipamentos, aparelhos de climatização e itens de apoio; • Fornecimento de EPIs e coletes de identificação; • Modernização do parque computacional e disponibilização de monitores e equipamentos para controle e fiscalização; • Implantação e ampliação de infraestrutura lógica, rede e conectividade; • Monitoramento físico e financeiro das intervenções, com registro dos processos, responsáveis, prazos, valores e entregas por unidade; • Padronização da identidade visual das unidades; • Priorização das intervenções conforme diagnóstico e criticidade das demandas regionais.
Público-alvo e abrangência	O público-alvo são os servidores e equipes de fiscalização, gestores de prédios e equipamentos públicos, órgãos da administração pública e população usuária dos serviços. A abrangência é estadual, com atendimento descentralizado por meio das CROPs e escritórios regionais localizados no interior do Rio Grande do Sul.
Beneficiários diretos	• Servidores e demais agentes públicos lotados nas Coordenadorias Regionais de Obras Públicas (CROPs) e escritórios regionais; • Equipes técnicas responsáveis por vistorias, fiscalização e acompanhamento de obras públicas; • Gestores de equipamentos e prédios públicos estaduais; • Órgãos e entidades da Administração Pública Estadual atendidos pela SOP; • População do Estado do Rio Grande do Sul, beneficiada indiretamente pelos serviços prestados e pelas obras públicas acompanhadas pela secretaria.

RESULTADOS E ENTREGAS DO PROGRAMA, PROJETO OU AÇÃO

No âmbito da requalificação e do fortalecimento da infraestrutura física, operacional e tecnológica da SOP, houve intervenções e aquisições destinadas à melhoria das condições de trabalho, à modernização dos ambientes e ao aprimoramento da estrutura disponibilizada às unidades regionais e à sede.

Foram concluídas oito intervenções em unidades regionais, contemplando a 8ª Crop, em Santa Maria; a 9ª Crop, em Cruz Alta; a 12ª Crop, em Guaíba; a 17ª Crop, em Santa Rosa; o Escritório Regional de Carazinho, vinculado à 7ª Crop; e o Escritório Regional de Frederico Westphalen, vinculado à 15ª Crop. As intervenções realizadas na 9ª Crop, em Cruz Alta, na 12ª Crop, em Guaíba, e na 17ª Crop, em Santa Rosa, foram executadas com recursos do Funrigs. A intervenção na 2ª Crop, em Novo Hamburgo, também realizada com recursos do Funrigs, encontra-se em fase de finalização, assim como a 16ª Crop, em Bento Gonçalves, ambas com previsão de conclusão em outubro de 2026.

As intervenções concluídas nas unidades regionais totalizam R$ 2.032.951,07. Também houve intervenções na sede da SOP, no valor total de R$ 823.956,12.

Entre as demais entregas e ações realizadas, destacam-se:

- implantação de projeto-piloto de Wi-Fi nas CROPs de Santa Maria e Cruz Alta;
- atendimento às demandas de Equipamentos de Proteção Individual (EPIs), com o fornecimento de luvas, óculos de proteção, capacetes, coletes, capas de chuva, botinas, botas de chuva e protetores auriculares;
- execução da primeira etapa de fornecimento e distribuição de mobiliário, com disponibilização de mesas e armários às unidades contempladas e entregas parciais em andamento;
- aquisição de 30 drones, no valor total de R$ 250.440;
- aquisição de novas cadeiras destinadas aos servidores, no valor total de R$ 376.895,60;
- estruturação de ambientes para reuniões nas CROPs e nos departamentos, mediante aquisição de televisores e webcams, no valor total de R$ 158.510,06;
- aquisição de 243 estações de trabalho de alto desempenho, no valor total de R$ 3.390.348,80;
- aquisição de 80 notebooks, no valor total de R$ 846.880;
- aparelhamento das unidades regionais, contemplando instalação de aparelhos de ar-condicionado e disponibilização de geladeiras e micro-ondas;
- continuidade de intervenções complementares e novas etapas de reforma, incluindo adequações decorrentes de eventos climáticos e ações de implantação da identidade visual, e execução da segunda etapa de mobiliário, destinada às unidades ainda não contempladas ou atendidas parcialmente.



AGENDA DE CONTINUIDADE DO PROGRAMA, PROJETO OU AÇÃO	
Etapa atual	**Status:** em execução Principais etapas previstas para os primeiros 100 dias de gestão. **Descrição da etapa:** iniciativa de caráter continuado, com oito intervenções regionais concluídas e novas etapas em diferentes fases de formalização e execução. Há intervenções complementares ou novas ações em Carazinho, Santa Maria, Santiago, Guaíba, Bagé, Frederico Westphalen, Bento Gonçalves, Santa Rosa, Santana do Livramento e Cachoeira do Sul, além da implantação da identidade visual das unidades regionais. A situação física, financeira e documental deve ser acompanhada com base nos respectivos processos e na data-base de atualização.
Próxima etapa	**Nos primeiros 30 dias, recomenda-se:** • validar os processos, os valores, os responsáveis e a situação de cada intervenção; • confirmar os percentuais de execução física e financeira. **Entre 31 e 60 dias, recomenda-se:** • atualizar o diagnóstico físico e tecnológico das unidades; • classificar as demandas por criticidade; • consolidar o cronograma físico-financeiro; • compatibilizar os recursos do IP 3052 com as ações financiadas pelo Funrigs. **Entre 61 e 100 dias, recomenda-se:** • deliberar sobre o pleito adicional de R$ 1.477.000,28; • aprovar o plano anual de intervenções; • instituir acompanhamento mensal da iniciativa. • implantar painel gerencial com situação física, financeira e documental por unidade. **Entregas previstas:** • 2ª etapa de reformas com recurso da suplementação 2026; • 2ª etapa de mobiliário aquisição de material para a confecção; • aquisição de tablets, drones e equipamentos para fiscalização; • aquisição de novo lote de EPIs; • Execução de identidade visual das Crops.
Orçamento	**LOA 2026**: R$ 93.000,00. **Dotação atualizada em 2026:** R$ 2.147.969,00. **Suplementação efetivada em setembro de 2026:** R$ 1.604.969,00 em custeio e R$ 450.000,00 em investimento. **Empenhado até agosto de 2026:** R$ 286.798,11. **Liquidado até agosto de 2026:** R$ 115.848,79.

<table>
<tr><td></td><td>LOA 2027 – IP 3052: R$ 1.022.999,72, sendo R$ 34.999,72 em custeio e R$ 988.000,00 em investimento.

Pleito adicional para 2027: R$ 1.477.000,28, sendo R$ 1.315.000,28 em custeio e R$ 162.000,00 em investimento.

Necessidade total estimada para 2027: R$ 2.500.000.

Fonte: Recurso 1 – Recursos do Tesouro – Livres

Resumo de 2027:
<table>
<tr><th>Componente</th><th>Custeio</th><th>Investimento</th><th>Total</th></tr>
<tr><td>Dotação prevista</td><td>R$ 34.999,72</td><td>R$ 988.000,00</td><td>R$ 1.022.999,72</td></tr>
<tr><td>Pleito adicional</td><td>R$ 1.315.000,28</td><td>R$ 162.000,00</td><td>R$ 1.477.000,28</td></tr>
<tr><td>Necessidade total</td><td>R$ 1.350.000,00</td><td>R$ 1.150.000,00</td><td>R$ 2.500.000,00</td></tr>
</table></td></tr>
<tr><td>Pontos críticos e riscos</td><td>• Insuficiência da dotação orçamentária prevista para 2027, com necessidade de suplementação para continuidade das ações previstas no IP 3052;

• não excepcionalização de empenhos impactará na execução da LOA de 2027;

• Risco de atraso ou descontinuidade das reformas, aquisições e demais intervenções em andamento;

• possibilidade de demandas emergenciais decorrentes de eventos climáticos severos;

• aumento das despesas operacionais relacionadas à fiscalização de obras, especialmente com diárias, ressarcimentos, deslocamentos e veículos locados, com impacto sobre o IP 6089.</td></tr>
<tr><td>Recomendações</td><td>• Manter a iniciativa como prioridade de continuidade;

• avaliar e viabilizar a suplementação do IP 3052 em 2027;

• atualizar o diagnóstico da rede territorial e classificar as demandas por criticidade;

• instituir acompanhamento mensal da execução física, financeira e documental;

• consolidar as informações físicas, financeiras e documentais das intervenções em andamento;

• concluir os processos de contratação e aquisição em curso;

• priorizar a conclusão das intervenções iniciadas antes da abertura de novas frentes, ressalvadas as situações urgentes;

• compatibilizar as aquisições de equipamentos, mobiliário, EPIs e tecnologia com o cronograma das intervenções físicas;</td></tr>
</table>

	• manter registro consolidado de processos, contratos, licitações, responsáveis, prazos, valores e entregas por unidade; • assegurar a manutenção das estruturas e equipamentos já requalificados, visando à preservação dos investimentos realizados; • assegurar a continuidade do contrato com a Caixa, considerando a importância do apoio técnico prestado às equipes da SOP nas atividades de fiscalização e acompanhamento das obras.
Mais informações	Parte das aquisições relacionadas à iniciativa, especialmente de Equipamentos de Proteção Individual (EPIs), é realizada por meio de Atas de Registro de Preços gerenciadas pela Central de Licitações do Estado (Celic). Dessa forma, tais aquisições não demandam a realização de procedimentos licitatórios específicos no âmbito da Secretaria de Obras Públicas, observando-se as condições, quantitativos e vigências estabelecidos nas respectivas atas. **Documentos de referência:** • documento de consolidação do orçamento da SOP para 2027; • processos administrativos e registros do SGO relacionados às intervenções; • relatórios administrativos, orçamentários e de custos da SOP. **Observação:** As informações complementares da iniciativa encontram-se registradas nos respectivos processos administrativos, contratos, licitações, atas de registro de preços e demais instrumentos de acompanhamento das intervenções e aquisições, os quais deverão subsidiar a continuidade e o monitoramento das ações pela próxima gestão.

CONTRATOS EM ANDAMENTO DO PROGRAMA, PROJETO OU AÇÃO

Os itens abaixo são referentes aos serviços de alarme e à locação de veículos estão vinculados ao IP 6089.

Número	Objeto	Contratado	Valor	Vigência	Status
25/2200-0002426-4	Alarme e monitoramento - 9ª CROP de Cruz Alta	2025/022446	R$ 7.790,00	14/01/2027	Contratada
26/2200-9000460-3	Alarme e monitoramento - 16° CROP de Bento Gonçalves				Em contratação

25/2200-0002424-8	Alarme e monitoramento – Escritório de Três Passos	2025/022441	R$ 8.157,60	01/09/2027	Contratada
25/2200-0002425-6	Alarme e monitoramento – 8° CROP de Santa Maria	2025/022443	R$ 8.052,96	01/09/2027	Contratada
25/2200-0002429-9	Alarme e monitoramento – 19° CROP de Santana do Livramento	2025/022440	R$ 11.617,68	01/09/2027	Contratada
25/2200-0002430-2	Alarme e monitoramento – 12° CROP de Guaíba	2025/022419	R$ 9.602,76	01/09/2027	Contratada
25/2200-0002431-0	Alarme e monitoramento – 10° CROP de Uruguaiana	2025/022431	R$ 8.545,20	01/09/2027	Contratada
25/2200-0002432-9	Alarme e monitoramento – Escritório de Santiago	2025/022439	R$ 10.128,48	01/09/2027	Contratada
25/2200-0002433-7	Alarme e monitoramento – 13° CROP de Bagé	2025/022442	R$ 10.298,16	01/09/2027	Contratada
25/2200-0002434-5	Alarme e monitoramento – Escritório de Frederico Westphalen	2025/022448	R$ 10.158,12	01/09/2027	Contratada
25/2200-0002435-3	Alarme e monitoramento – 20° CROP de Cachoeira do Sul	2025/022450	R$ 10.367,28	01/09/2027	Contratada
25/2200-0002436-1	Alarme e monitoramento – 2° CROP de Novo Hamburgo	2025/022457	R$ 9.864,60	01/09/2027	Contratada
21/2200-0002421-1	Locação de imóvel – 10° CROP de Uruguaiana	2021/021848	R$ 162.753,60	15/12/2027	Contratada
22/2200-0000915-3	Locação de imóvel – 5° CROP de Pelotas	2022/021054	R$ 5.000,00	29/07/2027	Contratada
22/2200-000911-7	Locação de imóvel – 4° CROP de Caxias do Sul	021852/2025	R$ 492.000,00	07/07/2030	Contratada
26/2200-0000335-1	Locação de imóvel – 7°	020545/2026	R$ 137.700,00	18/09/2028	Contratada

	CROP de Passo Fundo				
24/2200-0000310-5	Locação de 15 veículos: Volkswagen Virtus	2024/020432	R$440.665,00	12 meses	Contratada
22/2200-0003075-6	Locação de 1 veículo: Toro	2022/22331	R$ 4.396,72	18/10/2026	Contratada
25/2200-9000036-0	Locação de 3 veículos sendo: 2 BASALTs e 1 STRADA	024213/2026	R$ 346.537,20	15/04/2028	Contratada

LICITAÇÕES EM ANDAMENTO DO PROGRAMA, PROJETO OU AÇÃO

Processo	Objeto	Fase atual	Próximas etapas
26/2200-9003063-9	Limpeza das CROPS e Escritórios Regionais	Em análise no DAC	Envio à CELIC R$ 158.207,04
25/2200-0001474-9	Aquisição de Drone LIDAR com Sensor e ZenMuse	Aguardando a CELIC agendar o pregão	Realização do pregão R$ 512.520,89
26/2200-9001290-8	Locação de imóvel - Escritório de Vacaria	Aguardando a documentação do locador	Elaboração de contrato: 12 meses R$ 37.200,00
26/2200-9002720-4	Locação de 1 veículo: Camionete 4x4	Adesão a ARP	Elaboração de contrato: 12 meses R$ 110.712,12
26/2200-9003385-9	Locação de 3 veículos: Camionete 4x4	Adesão a ARP	Elaboração de contrato: 12 meses R$ 110.712,12 (cada) R$ 332.136,36 (total)
26/2200-9003385-9	Locação de 1 veículo: Hatch 1.0	Adesão a ARP	Elaboração de contrato: 12 meses R$ 42.964,80

Os serviços de limpeza das CROPs e dos Escritórios Regionais e as despesas com locação de imóveis e veículos estão vinculados ao IP 6089, com recursos do Tesouro. As aquisições do drone LiDAR com sensor e da ZenMuse, por sua vez, integram as ações vinculadas ao IP 3052 e serão custeadas com recursos do FUNRIGS.

OBRAS EM ANDAMENTO DO PROGRAMA, PROJETO OU AÇÃO

Objeto	Localização	Processo/SGO	Valor	% executado	Status
2ª Etapa de reformas - 7ª CROP - Escritório Carazinho	Carazinho	SOP/2026/00702	R$ 50.000,00	5%	Em fase de vistoria
Finalizar reforma da 8ª CROP Santa Maria	Santa Maria	SOP/2026/00654	R$ 165.000,00	5%	Em fase de vistoria
Cobertura (evento climático) da 10ª	Santiago	SOP/2026/00653	R$ 50.000,00	5%	Em fase de vistoria

CROP - Escritório de Santiago					
Finalizar reforma da 12ª CROP Guaíba	Guaíba		R$ 200.000,00	1%	Abertura de demanda
Cobertura da 13ª CROP Bagé	Bagé	SOP/2026/00632	R$ 70.000,00	5%	Em fase de vistoria
Finalizar reforma da 15ª CROP - Escritório de Frederico	Frederico Westphalen			1%	Abertura de demanda
Finalizar reforma da 17ª CROP Santa Rosa	Santa Rosa	SOP/2026/00637	R$ 200.000,00	5%	Em fase de vistoria
Reforma da 19ª CROP Santana do Livramento	Santana do Livramento	SOP/2026/00631	R$ 300.000,00	5%	Em fase de vistoria
Reforma da 20ª CROP Cachoeira do Sul	Cachoeira do Sul		R$ 500.000,00	5%	Em fase de vistoria
Reforma da Sede - 2ª etapa	Porto Alegre	SOP/2026/00633	R$ 69.969,00	5%	Em fase de vistoria
Identidade Visual CROPs	Esc. Carazinho; 8° CROP – Santa Maria; 12ª CROP Guaíba; 13ª CROP Bagé; Esc. Fred. Westphalen; 16ª CROP – Bento Gonçalves; 17° CROP – Santa Rosa; 19ª CROP – Santana do Livramento; 20° CROP - Cachoeira do Sul		R$ 350.000,00	5%	Em fase de vistoria

11. Barragens

IDENTIFICAÇÃO DO PROGRAMA, PROJETO OU AÇÃO	
Nome	**Iniciativas PPA:** • 5302 - Construção da barragem Taquarembó • 5303 - Construção da barragem Jaguari • 5304 - Construção de novos equipamentos de irrigação **Produtos PPA:** • 2919 - Reservatório de água concluído • 2921 - Reservatório de água concluído • 2923 - Canal de distribuição de água construído - Barragem Jaguari • 2924 - Pessoa atendida pelo equipamento - Barragem Jaguari • 2925 - Canal de distribuição de água construído - Barragem Taquarembó • 2926 - Pessoa atendida pelo equipamento - Barragem Taquarembó
Base legal	PPA, LDO e LOA do Estado do Rio Grande do Sul. **DECRETO Nº 7.488, DE 24 DE MAIO DE 2011:** Discrimina ações do Programa de Aceleração do Crescimento - PAC a serem executadas por meio de transferência obrigatória.
Unidade responsável	Secretaria de Obras Públicas (SOP) Subsecretaria de Infraestrutura e Patrimônio Público (SIPP) Departamento de Barragens e Canais (DBC)
Objetivo	**Descrição PPA - 5302:** Construção do reservatório da barragem Taquarembó. **Descrição PPA - 5303:** Construção do reservatório da barragem de Jaguari. **Descrição PPA - 5304:** Canal de distribuição de água concluído para as barragens Taquarembó e Jaguari.
Justificativa	**Barragem Taquarembó** A continuidade da implantação da Barragem Taquarembó e do respectivo sistema de canais de distribuição de água é fundamental para o atendimento aos usos múltiplos dos recursos hídricos identificados e quantificados na bacia hidrográfica do rio Santa Maria. O empreendimento contribuirá para a irrigação de diferentes culturas agrícolas na região do arroio Taquarembó, o abastecimento público de água do município de Dom Pedrito, a regularização das vazões do rio Santa Maria e a manutenção da vazão remanescente necessária ao equilíbrio ambiental dos ecossistemas da região. Dessa forma, é necessário assegurar a conclusão das obras da Barragem do Arroio Taquarembó e a implantação do sistema de canais de distribuição de água, com aproximadamente 150 km de

	extensão, garantindo a integração entre a infraestrutura de armazenamento e a distribuição dos recursos hídricos. A continuidade do empreendimento é, portanto, essencial para que os benefícios previstos – especialmente segurança hídrica para o abastecimento urbano, suporte à atividade agrícola irrigada e regularização das vazões do rio Santa Maria – possam ser efetivamente alcançados. **Barragem Jaguari** A continuidade da implantação da Barragem do Arroio Jaguari e do respectivo sistema de canais de distribuição de água é fundamental para o aproveitamento e a distribuição do volume hídrico armazenado no reservatório, contribuindo para o atendimento aos usos múltiplos dos recursos hídricos identificados e quantificados na bacia hidrográfica. O empreendimento tem como principais finalidades o suprimento hídrico para a irrigação de diferentes culturas, o controle de cheias e o atendimento às demandas hídricas dos municípios da região, especialmente em períodos de estiagem. Também contribuirá para a manutenção da vazão remanescente necessária à preservação e ao equilíbrio dos ecossistemas associados à bacia. Nesse contexto, a Barragem do Arroio Jaguari constitui infraestrutura estratégica para a segurança hídrica e o desenvolvimento da atividade agrícola regional, com potencial para viabilizar a irrigação de mais de 17 mil hectares na várzea do rio Jaguari, além de ampliar a disponibilidade hídrica para os municípios do entorno que enfrentam recorrentes períodos de escassez hídrica.
Principais instrumentos	Instrumento de convênio com o Ministério do Desenvolvimento Regional (MIDR) da carteira de projetos/empreendimentos do Novo PAC: **BARRAGEM JAGUARI:** TERMOS DE COMPROMISSO Nº 0120/2007, 0112/2009 E 0253/2014 **BARRAGEM TAQUAREMBÓ:** TERMOS DE COMPROMISSO Nº 0093/2007, 0105/2009 E 0223/2014
Público-alvo e abrangência	**Barragem Taquarembó** O empreendimento tem como público-alvo a população urbana do município de Dom Pedrito, os produtores rurais e proprietários das áreas abrangidas pelo sistema de canais de distribuição de água, bem como os municípios do entorno e os setores de comércio e serviços beneficiados direta ou indiretamente pelo empreendimento, totalizando uma população de 80.768 habitantes. O território abrangido compreende os municípios de Dom Pedrito, Lavras do Sul e Rosário do Sul (12.163,49 km²), considerando a área de influência da barragem e do sistema de canais de distribuição de água. **Barragem Jaguari**

	O empreendimento tem como público-alvo os agricultores e pecuaristas da região, bem como a população e os setores econômicos dos municípios do entorno que enfrentam períodos recorrentes de estiagem e escassez hídrica, desta forma, a população estimada é de 104.212 habitantes. A disponibilidade e a regularização dos recursos hídricos contribuirão para o fortalecimento das atividades agropecuárias e para a segurança hídrica regional. O território abrangido compreende os municípios de São Gabriel, Lavras do Sul e Rosário do Sul (12.022,89 km²).
Beneficiários diretos	**Beneficiários PPA:** • Agroindústrias • Municípios: São Gabriel, Dom Pedrito, Lavras do Sul, Rosário do Sul, Sant'ana do Livramento e Cacequi. • População do RS: 234 mil habitantes • População rural • Produtores rurais

RESULTADOS E ENTREGAS DO PROGRAMA, PROJETO OU AÇÃO

Relato de resultados da gestão, 2023 a 2026

BARRAGEM DO ARROIO JAGUARI

1. Regularização dos contratos do convênio com a União (MIDR)

Foram feitas as regularizações contratuais, através de aditivos e indenizações, dos contratos de execução de obra nº 01/2008 e 01/2014, em março de 2024.

Estes contratos são integrantes do convênio com a União (MIDR).

2. Entrega da FASE I da Barragem

Conclusão da Fase I da Barragem do Arroio Jaguari, com investimentos de aproximadamente R$ 270 milhões, contemplando a execução da estrutura principal (maciço, sistema de drenagem, vertedor, instalações elétricas, sistema de monitoramento, canal de descarga e bacia de dissipação), além da realocação da estrada municipal do Batovi, da supressão vegetal, da execução dos programas ambientais e dos processos de desapropriação. O empreendimento visa ampliar a segurança hídrica, fortalecer o desenvolvimento agrícola e impulsionar o desenvolvimento socioeconômico da região.

3. Regularização fundiária e ambiental

Foram realizados, durante os anos de 2023 e 2024, os levantamentos cadastrais e atualização dos dados dos proprietários de todas as áreas necessárias à implantação da barragem, incluindo as áreas já de posse do Governo do Estado e as a desapropriar. O contrato abrangia também:

- a demarcação dos limites da APP e da área de alague;
- o georreferenciamento das áreas já adquiridas e a adquirir;
- o memorial descritivo para o novo Decreto de Utilidade Pública;
- a elaboração de mapas e informações para o Cadastro Ambiental Rural (CAR).

Esse trabalho permitiu identificar a APP da barragem e deu base aos processos de desapropriação, que estão em fase final em 2026.

4. Revisão dos estudos hidrológicos

Durante o ano de 2024 foi concluída a revisão dos estudos hidrológicos da barragem. Ela era condicionante da Licença de Instalação da FEPAM e a regularização hidrológica apontada neste estudo é peça fundamental para a obtenção da Licença de Operação, que viabiliza o enchimento completo do reservatório.

5. Contratação das estruturas necessárias ao enchimento

Em paralelo, durante o ano de 2024, foi licitada a contratação da tubulação adutora, da válvula dispersora e do canal by-pass, incluindo projeto básico, projeto executivo e obra. Esses itens não estavam contemplados nos contratos vigentes e são indispensáveis ao enchimento completo da barragem e à posterior destinação da água aos canais de irrigação.

6. Outorga, autorização para o primeiro enchimento e planos de segurança

Foram obtidos:

- a outorga de uso da água;
- a autorização geral para o primeiro enchimento do reservatório.

Foram também protocolados o Plano de Segurança da Barragem (PSB) e o Plano de Ação de Emergência (PAE).

Esses documentos são requisitos para o enchimento do reservatório e para o atendimento da legislação de segurança de barragens.

BARRAGEM DO ARROIO TAQUAREMBÓ

1. Retomada da obra da barragem

A obra da Barragem do Taquarembó estava paralisada desde 2017. Para viabilizar sua retomada, foram executadas as seguintes etapas:

- 2023: realização do inventário da barragem, que registrou a situação das estruturas existentes e subsidiou a retomada.
- 2023: condução do processo licitatório para a conclusão da obra.
- 2024: contratação da empresa vencedora, com a assinatura do Contrato nº 01/2024 (Consórcio SB Taquarembó).
- 2025: assinatura da ordem de início, encerrando oito anos de paralisação.

CANAIS DE IRRIGAÇÃO (JAGUARI E TAQUAREMBÓ)

Foi dada a ordem de início dos estudos de impacto ambiental (EIA/RIMA) dos canais das barragens do Jaguari e do Taquarembó, em 2025. Em paralelo, foram licitados os Projeto de Avaliação de Impacto ao Patrimônio Arqueológico/ Relatório de Avaliação de Impacto ao Patrimônio Arqueológico (PAIPA/RAIPA) e os anteprojetos dos canais, durante o ano de 2026.

Essas contratações dão sequência ao objetivo final das duas barragens: levar a água acumulada nos reservatórios aos canais e, por meio deles, à irrigação.

AGENDA DE CONTINUIDADE DO PROGRAMA, PROJETO OU AÇÃO	
Etapa atual	**Status:** em contratação e em execução Principais etapas previstas para os primeiros 100 dias de gestão. **Descrição da etapa** **Barragem Jaguari:** Fase II em andamento. É necessário promover a continuidade da construção da tubulação adutora e válvula dispersora para irrigação após a entrega do projeto executivo e demais contratos em execução. A autorização vigente para o enchimento tem validade até 30 de março de 2027, sendo necessário providenciar, junto à FEPAM, a renovação da autorização por mais um ano, de forma a garantir a continuidade da atividade. . Necessidade de buscar recurso estadual para esta etapa. **Barragem Taquarembó:** obras em andamento. Necessário formalização de aditivo de prazo de cronograma e vigência do contrato da empresa executora até 31/12/2027. Aditar o prazo de cronograma e vigência do contrato da empresa responsável pela supervisão até 31 de janeiro de 2028. Solicitação de recurso federal e prorrogação de prazo deste convênio, que vence em 31/03/2027, para 31 de janeiro de 2028 junto ao MIDR. **Canais de Irrigação:** EIA e Rima das duas barragens estão em elaboração. Os contratos possuem vigência até 30 de março de 2027, sendo necessário solicitar aditivo de cronograma e vigência, no mínimo por mais seis meses, para que possa aguardar os estudos do anteprojeto dos respectivos canais.
Próxima etapa	**Barragem Jaguari** Concluir a Fase II da barragem com ênfase na instalação da tubulação adutora e da válvula dispersora (bypass), bem como dar andamento às demais condicionantes para obter a Licença de Operação. Garantir contrato vigente para a execução dos serviços necessários ao primeiro enchimento, à manutenção e à operação da barragem,

	conforme documentação constante no Processo de Contratação Emergencial nº 26/2200-9001202-9. **Barragem Taquarembó** Dar continuidade a execução da obra para cumprir com o novo cronograma até dezembro de 2027. **Sistema de Canais:** Dar sequência ao projeto após conclusão dos EIA/RIMA e anteprojetos
Orçamento	**Orçamento dotação com alteração e empenhos 2026:** **5426** BARRAGEM DO RIO JAGUARI; **5529** BARRAGEM DO ARROIO TAQUAREMBÓ; **5762** CANAL DE DISTRIBUIÇÃO DA BARRAGEM TAQUAREMBÓ; **5763** CANAL DE DISTRIBUIÇÃO DA BARRAGEM JAGUARI; **Obs.:** Vide as Tabelas 1(investimento) e 2(custeio) apresentadas abaixo desta seção. **Orçamento liquidado até set/2026:** 5426 BARRAGEM DO RIO JAGUARI; **Obs.:** Vide a Tabela 3 apresentada abaixo desta seção. 5529 BARRAGEM DO ARROIO TAQUAREMBÓ; **Obs.:** Vide a Tabela 4 apresentada abaixo desta seção. **Orçamento LOA 2027:** R$ 56.244.522,00 **5426** BARRAGEM DO RIO JAGUARI: Recurso 1 : R$ 6.001.000,00 Recurso 295: R$ 3.811.261,00 **5529** BARRAGEM DO ARROIO TAQUAREMBÓ: R$ 46.412.261,00 Recurso 1: R$ 601.000,00 Recurso 295: R$ 3.811.261,00 Recurso 2655: R$ 42.000.000,00 **5762** CANAL DE DISTRIBUIÇÃO DA BARRAGEM TAQUAREMBÓ: Recurso 1: R$ 10.000,00 **5763** CANAL DE DISTRIBUIÇÃO DA BARRAGEM JAGUARI: Recurso 1: R$ 10.000,00 **Fonte do recurso:** **PROJETO 5426 BARRAGEM DO RIO JAGUARI:** 1 (TESOURO), 295 (FRH), 5295 (FRH), 2666 (RECURSO FEDERAL), 1914 (RECURSO FEDERAL) **PROJETO 5529 BARRAGEM DO ARROIO TAQUAREMBÓ:** 1 (TESOURO), 295 (FRH), 5295 (FRH), 2655 (RECURSO FEDERAL) **5762 CANAL DE DISTRIBUIÇÃO DA BARRAGEM TAQUAREMBÓ:** 1 (TESOURO);

	5763 CANAL DE DISTRIBUIÇÃO DA BARRAGEM JAGUARI 1 (TESOURO);
Pontos críticos e riscos	**Barragem Jaguari:** Convênios com a União: Realizar a prestação de contas a fim de encerramento dos convênios com data de término em 31 de março de 2027. Licenciamento ambiental: atender às condicionantes e aos demais requisitos estabelecidos na Licença de Instalação (LI), de modo a viabilizar a posterior solicitação da Licença de Operação (LO). Desapropriações e supressão vegetal: assegurar a previsão e disponibilidade de recursos financeiros para a conclusão das desapropriações e para a contratação dos serviços de supressão de parte residual da vegetação na área a ser alagada. Ressalta-se que o Fundo de Recursos Hídricos (FRH) não destina recursos para despesas que não estejam diretamente relacionadas à execução de obras. Enchimento e operação: O contrato emergencial, atualmente em fase final de licitação para posterior contratação, terá vigência de um ano e contemplará exclusivamente os serviços de operação e monitoramento necessários à realização do primeiro enchimento da barragem até a cota 138. Dessa forma, é necessário dar continuidade aos encaminhamentos sob responsabilidade da Secretaria da Agricultura, Pecuária, Produção Sustentável e Irrigação, visando à contratação dos serviços necessários para assumir, de forma definitiva, a gestão e a operação da barragem. **Barragem Taquarembó** Liberação da 3ª parcela: solicitar e acompanhar a liberação da 3ª parcela dos recursos do convênio federal, de modo a assegurar a continuidade da execução do empreendimento. Contrapartida estadual: prever e assegurar a disponibilidade orçamentária e financeira da contrapartida estadual necessária à continuidade das obras.
Recomendações	Tratar junto ao Fundo de Recursos Hídricos (FRH) a liberação de recursos para contrapartida da Barragem Taquarembó do Estado. Obter recurso financeiro para construção da tubulação adutora, válvula dispersora para irrigação e canal bypass da Barragem Jaguari (Fase II). Contratar a supressão da vegetação de rebrote da área de alague da Barragem Jaguari a fim de iniciar o processo de solicitação de Licença de Operação (LO) junto à Fepam. Dar continuidade das tratativas junto ao Incra, no que se refere à comunidade quilombola afetada pela Barragem Jaguari. Reforçar e qualificar a equipe do Departamento em função do aumento do volume de acompanhamento de contratos, obras e novos procedimentos.

Mais informações	• **Apresentação Conclusão de obra da Barragem Jaguari:** https://www.estado.rs.gov.br/upload/arquivos/202604/barragem-jaguari.pdf • **Revista Barragem Jaguari:** https://admin.obras.rs.gov.br/upload/arquivos/202604/30180409-revista-barragem-jaguari.pdf

	Recurso	Projeto	Subprojeto	Categoria Econômica	Grupo Natureza Despesa	Modalidade Aplicação	Dotação Inicial	Dotação Alteração	Empenhado
*	0001	5426	00001	4	4	90	0,00	3.200.000,00	0,00
*	0001	5426	00004	4	4	90	2.201.000,00	2.889.700,64	0,00
*	0001	5529	00004	4	4	90	1.000,00	1.000,00	0,00
*	0001	5762	00001	4	4	90	4.100.000,00	2.200.000,00	2.170.375,70
*	0001	5763	00001	4	4	90	4.100.000,00	3.019.081,09	0,00
*	0295	5426	00004	4	4	90	3.371.857,00	24.560.421,89	16.153.106,42
*	0295	5529	00004	4	4	90	3.371.857,00	583.292,11	490.000,00
*	1914	5426	00004	4	4	90	0,00	317.715,78	317.715,78
*	2440	5426	00004	4	4	90	0,00	888.784,00	0,00
*	2655	5529	00004	4	4	90	61.957.129,00	61.957.129,00	20.171.573,26
*	2666	5426	00004	4	4	90	9.234.919,00	9.234.919,00	7.344.982,73
Total:							**88.337.762,00**	**108.852.043,51**	**46.647.753,89**

Data Dotação Inicial = "01/01/2026"; Data Dotação Final = "13/10/2026"; UO = "2204"; Exercício Dotação Inicial = "2026"; Exercício Dotação Final = "2026"; Projeto = "5426, 5529, 5762 e 5763"; Categoria Econômica = "4"; Grupo Natureza Despesa = "4"; Modalidade Aplicação = "90"; Desdobramento = "Recurso, Subprojeto, Categoria Econômica, Grupo Natureza Despesa e Modalidade Aplicação"; Valores = "Dotação Inicial, Dotação com Alteração e Empenhado".

	Recurso	Projeto	Subprojeto	Categoria Econômica	Grupo Natureza Despesa	Modalidade Aplicação	Dotação Inicial	Dotação Alteração	Empenhado
*	0001	5426	00001	3	3	90	6.000.000,00	127.375,00	968,30
*	0001	5529	00001	3	3	90	600.000,00	600.000,00	149.101,08
*	0001	5762	00002	3	3	90	10.000,00	10.000,00	0,00
*	0001	5763	00002	3	3	90	10.000,00	10.000,00	0,00
*	2120	5426	00003	3	3	90	132.234,00	132.234,00	0,00
*	2121	5529	00003	3	3	90	196.659,00	196.659,00	0,00
Total:							**6.948.893,00**	**1.076.268,00**	**150.069,38**

Data Dotação Inicial = "01/01/2026"; Data Dotação Final = "13/10/2026"; UO = "2204"; Exercício Dotação Inicial = "2026"; Exercício Dotação Final = "2026"; Projeto = "5426, 5529, 5762 e 5763"; Categoria Econômica = "3"; Grupo Natureza Despesa = "3"; Modalidade Aplicação = "90"; Desdobramento = "Recurso, Subprojeto, Categoria Econômica, Grupo Natureza Despesa e Modalidade Aplicação"; Valores = "Dotação Inicial, Dotação com Alteração e Empenhado".

Barragem do Arroio Jaguari - Liquidados em 2026 - IP 5426

Solicitação	Valor	Recursos	Nome recurso	Projeto	Natureza despesa
Liquidação	69.763,33	5295	CONTRAP COMP FIN REC HIDR	5426	4
Liquidação	22.156.355,63	295	COMP FIN UTIL REC HIDRIC	5426	4
Liquidação	735.355,75	1	REC TESOURO-LIVRES	5426	4
Liquidação	4.157.040,12	1	REC TESOURO-LIVRES	5426	5

Liquidação	968,3	1	REC TESOURO-LIVRES	5426	3
Liquidação	245.762,16	1914	CONV MIN/SEXTR-GE 120/07	5426	4
Liquidação	10.696.141,87	2666	CON TC MIN-SOP JAGUARI	5426	4

Barragem do Arroio Taquarembó - Liquidados em 2026 - IP 5529					
Solicitação	Valor	Recursos	Nome recurso	Projeto	Natureza despesa
Liquidação	4.953.217,62	5295	CONTRAP COMP FIN REC HIDR	5529	4
Liquidação	7.072.037,54	2655	CON TC MIN-SOP TAQUAREMBO	5529	4
Liquidação	578.715,89	1	REC TESOURO-LIVRES	5529	4
Liquidação	60331,08	1	REC TESOURO-LIVRES	5529	3
Total	12.664.302,13				

CONTRATOS EM ANDAMENTO DO PROGRAMA, PROJETO OU AÇÃO					
Número	Objeto	Contrato	Valor	Vigência	Status
01/2008	Construção da Barragem do Arroio Jaguari	SULTEPA CONSTRUÇÕES E COMÉRCIO LTDA	R$ 59.295.772,94	31/10/2026	Concluído, resta emissão de TRP e TRD
01/2014	Conclusão da Barragem do Arroio Jaguari e execução de programas ambientais	SULTEPA CONSTRUÇÕES E COMÉRCIO LTDa	R$ 73.662.055,76	30/12/2026	Em fase de aditivo de prazo de cronograma para dezembro de 2026 e vigência até 30/03/2027
03/2017	Supervisão e Apoio à Fiscalização da Barragem do Arroio Jaguari	CONSÓRCIO ECOPLAN/BOURSCHEID	R$ 19.017.141,57	30/07/2027	Em andamento para acompanhamento das obras que encerrarão em dezembro de 2026.
95/2025	Elaboração de projetos (básico e executivo) e execução das obras da Tubulação adutora da Barragem do Arroio Jaguari	CONSÓRCIO SD-JAGUARI (SULTEPA/DAM)	R$ 25.824.271,64	15/11/2026	Solicitação de um aditivo de prazo de cronograma e vigência até 31 de dezembro de 2027.
01/2024	Conclusão da Barragem do Arroio Taquarembó e execução de programas ambientais	CONSÓRCIO SB-TAQUAREMBÓ (SULTEPA/BOURSCHEID)	R$ 141.722.071,79	18/02/2027	Em andamento Solicitação de aditivo de prazo de cronograma e vigência com previsão de término da obra para 31/12/2027

03/2019	Supervisão e Apoio à Fiscalização da Barragem do Arroio Taquarembó	CONSÓRCIO MAGNA/NOVA ENGEVIX	R$5.480.141,90	30/03/2027	Em andamento Solicitação de aditivo de prazo de cronograma e vigência com previsão de término da obra para 31/12/2027
01/2023	Elaboração de EIA/RIMA e obtenção de LP para instalação do Sistema de Canais de distribuição de águas da barragem do arroio Jaguari	PROFIL ENGENHARIA E MEIO AMBIENTE S.A.	R$801.000,00	30/03/2027	Em andamento Solicitação de aditivo de prazo de cronograma e vigência de seis meses.
03/2023	Elaboração de EIA/RIMA e obtenção de LP para instalação do Sistema de Canais de distribuição de águas da barragem do arroio Taquarembó	ENGEPLUS ENGENAHRIA E CONSULTORIA LTDA.	R$849.900,00	30/03/2027	Em andamento Solicitação de aditivo de prazo de cronograma e vigência de seis meses.
192/2026	Elaboração do Anteprojeto dos Canais de distribuição de águas da barragem do arroio Taquarembó	STE-SERVIÇOS TÉCNICOS DE ENGENHARIA S.A	R$2.170.375,70	14/08/2027	Em andamento
177/2026	Elaboração de PAIPA/RAIPA na área do Sistema de Canais de distribuição de águas da barragem do arroio Taquarembó	ANX ARQUEOLOGIA E SERVIÇOS LTDA	R$147.950,00	11/01/2027	PAIPA protocolado no órgão licenciador. Possível necessidade de aditivo de prazo em função do andamento dentro do IPHAN

LICITAÇÕES EM ANDAMENTO DO PROGRAMA, PROJETO OU AÇÃO			
Processo	**Objeto**	**Fase atual**	**Próximas etapas**
25/2200-0001948-1	Detalhamento do projeto da tomada d'água do Dique 2 da Barragem do Arroio Taquarembó	Em trâmite para assinatura contratual com a vencedora do certame B&S Energias Renováveis Ltda.	Emissão de Ordem de Início. Prazo de execução de 120 dias.
26/2200-9001202-9	OPERAÇÃO VISANDO O ENCHIMENTO ATÉ A COTA 138,00 METROS DA BARRAGEM DO ARROIO JAGUARI-RS	Em tramitação para publicação do Edital.	Contratar visando o período de 12 meses de execução contratual com prazo estimado final para 12/2027.
25/2200-0000836-6	Execução de serviços ambientais na área da Barragem Jaguari incluindo um programa de monitoramento da flutuação do lençol freático e um programa de monitoramento sedimentológico	Em tramitação na CELIC para homologação da vencedora do certame após análise técnica.	Assinatura do Contrato e emissão de OIS. Prazo de execução de 12 meses.
25/2200-0001101-4	Elaboração do Anteprojeto dos Canais de distribuição de águas da barragem do arroio Jaguari	Em tramitação na CELIC para homologação da vencedora do certame após recursos entre as licitantes.	Assinatura do Contrato e emissão de OIS. Prazo de execução de 10 meses.
23/22000001987-1	Elaboração de PAIPA/RAIPA na área do Sistema de Canais de distribuição de águas da barragem do arroio Jaguari	Em tramitação na CELIC para homologação da vencedora do certame após análise técnica.	Assinatura do Contrato e emissão de OIS. Prazo de execução de 180 dias.

OBRAS EM ANDAMENTO DO PROGRAMA, PROJETO OU AÇÃO				
Objeto	**Localização**	**Valor**	**% executado**	**Status**
Barragem do Arroio Jaguari	Divisa São Gabriel/Lavras do Sul	R$ 362.000.000,00	FASE I: 100% FASE II: 0,22%	Enchimento inicial previsto para o fim de 2026/início de 2027. Necessita conclusão da FASE II para enchimento completo.
Barragem do Arroio Taquarembó	Divisa Dom Pedrito/Lavras do Sul	R$ 255.177.491,73	62%	Obras em andamento

ENCERRAMENTO

Este **Livro** encerra o registro do ciclo de gestão 2023–2026 e reúne informações destinadas a preservar a memória institucional e contribuir para a continuidade administrativa do Estado.

Governo do Estado do Rio Grande do Sul | Gestão 2023–2026

Governador | Eduardo Leite **- Vice-governador** | Gabriel Souza

1. **Casa Civil** | Ranolfo Vieira Júnior
2. **Casa Militar** | Cel. Luciano Chaves Boeira
3. **Procuradoria-Geral do Estado** | Eduardo Cunha da Costa
4. **Sec. da Agricultura, Pecuária, Produção Sustentável e Irrigação** | Márcio Madalena
5. **Secretaria de Comunicação** | Caio Tomazeli
6. **Secretaria da Cultura** | André José Kryszczun
7. **Secretaria de Desenvolvimento Econômico** | Leandro Evaldt
8. **Secretaria de Desenvolvimento Rural** | Gustavo Paim
9. **Secretaria de Desenvolvimento Social** | Gustavo Segabinazzi Saldanha
10. **Secretaria de Desenvolvimento Urbano e Metropolitano** | Davi Severgnini
11. **Secretaria da Educação** | Stefanie Eskereski
12. **Secretaria do Esporte e Lazer** | Joel Maraschin
13. **Secretaria da Fazenda** | Pricilla Maria Santana
14. **Secretaria de Habitação e Regularização Fundiária** | Bruno Silveira
15. **Secretaria de Inovação, Ciência e Tecnologia** | Lisiane Lemos
16. **Secretaria de Justiça, Cidadania e Direitos Humanos** | Fabricio Guazzelli Peruchin
17. **Secretaria de Logística e Transportes** | Clóvis Garcez Magalhães
18. **Secretaria do Meio Ambiente e Infraestrutura** | Isa Carla Osterkamp
19. **Secretaria da Mulher** | Ana Costa
20. **Secretaria de Obras Públicas** | Izabel Matte
21. **Secretaria de Planejamento, Governança e Gestão** | Danielle Calazans
22. **Secretaria da Reconstrução Gaúcha** | Pedro Capeluppi
23. **Secretaria da Saúde** | Arita Bergmann
24. **Secretaria da Segurança Pública** | Mário Yukio Ikeda
25. **Secretaria de Sistemas Penal e Socioeducativo** | Cesar Rossato
26. **Secretaria de Trabalho e Desenvolvimento Profissional** | José Scorsatto
27. **Secretaria de Turismo** | Raphael Ayub
28. **Secretaria Extraordinária Geral de Governo** | Artur Lemos
29. **Secretaria Executiva Particular do Governador** | Ester Rodrigues
30. **Chefia de Gabinete do Governador** | Euclides Maria da Silva Neto

Coordenação do material
Subsecretaria de Planejamento – SUPLAN
Secretaria de Planejamento, Governança e Gestão – SPGG

subsecretariadeplanejamento@spgg.rs.gov.br

Projeto gráfico e diagramação
Assessoria de Comunicação – ASCOM
Secretaria de Planejamento, Governança e Gestão – SPGG